PORTE PAGO

EL SIGLO

EDICION DE 14 PAGINAS

Año L.—Núm. 14,445 — Montevideo, Jueves 7 de Noviembre de 1912 — Redacción y Administración, Rincón 583 al 587

EL SIGLO

ORGANO DE LAS CLASES PRODUCTORAS

Director: JUAN ANDRES RAMIREZ

COLABORADORES

Doctor Carlos María de Pena
" Martín C. Martínez.
" José Irureta Goyena

Los colaboradores no tienen solidaridad con las opiniones de la dirección, ni ésta con las que aquellos emitan.

DIARIO DE LA MAÑANA

FUNDADO EN EL AÑO 1863

Precio del ejemplar: 1 centésimos

TARIFA DE SUSCRIPCION

	Capital é interior	Exterior
Por un mes.	$ 1.00	1.50
" tres meses.	" 3.00	4.50
" seis meses.	" 5.50	8.50
" un año.	" 10.00	16.00

EL SIGLO se envía directamente por correo á toda persona que lo solicite, debiendo acompañar el importe de la suscripción adelantada que le corresponda por el tiempo que se pida de acuerdo con la tarifa que precede.

Los pedidos para el interior de la República, serán atendidos por cualquier número de días á razón de 4 centésimos por ejemplar. El importe de las suscripciones puede enviarse por las sucursales del Banco de la República por giro postal, por las agencias de transportes ó en estampillas de correo.

Todo lo que se refiere á suscripción, cambio de domicilio ó inserción de avisos, deben dirigirse á la Administración.

Toda otra correspondencia debe ser dirigida á la Dirección.

Gerente: ANDRES CARRIL.

TELÉFONOS

"Cooperativa". . . . . Dirección
" . . . . . Administración
"La Uruguaya" N.o 480. Dirección
" N.o 323. Administración

NOTA—Se ruega á las personas que pidan comunicación lo hagan á la oficina que corresponda para evitar demoras.

LA GERENCIA.

AGENTES DE AVISOS EN EL EXTERIOR

En Francia, Inglaterra, Bélgica y Suiza: L. Mayence y Cía, rue Tronchet 9 (París).

En Buenos Aires, para avisos y suscripciones: H. I. Black y C.a, San Martín 233.

INDICADOR

JUZGADOS DE PAZ

1.a sección, Plaza Independencia 72, (Norte), Enrique de León.—2.a id, Treinta y Tres 97, José Puig y Maciel.—3.a id, Sarandí 281, Juan B. Brown.—4.a id, Liniers 183, Alfredo Costa Gutiérrez.—5.a id, Yaguarón 356, Horacio D. Vigil.—6.a id, 18 de Julio esquina Yaguarón, César Schiaffino. —7.a, id. Cordón, Magallanes 122b, José M. Reyes Lerena.—8.a id. Aguada, Agraciada 397 (altos), Arturo Semería.—9.a id, Villa Colón, Julio Raíz.—10.a id. Villa de la Unión, 18 de Julio, Eduardo Artecona.—11.a id. Maroñas, 18 de Julio 527a, Juan Villalengua.—12.a id, Reducto, San Fructuoso 51, Rodolfo Brunel Solsona.—13.a id, Villa del Cerro, Grecia 140, Sebastián Ropaina.—14.a id, Paso del Molino, Olivos 51a, Pablo R. Lamela.—15.a id, Tres Cruces, Lavalleja 88, Ventura Fernández.—16.a id, Barra de Santa Lucía, José L. Sachi.—17.a id Miguelete, Paso de Mendoza, Ramón Zaballa.—18.a id. Pocitos, Joaquín Requena 130, Vicente Borro.—19.a id, Justicia número 106, Antonio R. de S. Bastos.—20.a id Pantanoso, Continuación Agraciada 104, Carlos E. Muñoz.—21.a id, Sayago, Millán y Raffo, Julio Arizaga.

ASISTENCIA PUBLICA

1.a sección, Cerrito 194, de 2 á 3 p. m.—2.a id, 18 de Julio 467, de 8 á 10 a. m.—3.a id, Miguelete 313, de 10 á 11 a. m.—4.a id, Santa Fé 54, de 10 á 11 a. m.—5.a id, Agraciada 913, de 7 á 8 a. m.—6.a id, 18 de Julio 126 (Unión), de 8 á 9 a. m. y de 1 1|2 á 3 p. m.—7.a id. Defensa 52, de 7 y 30 á 9 a. m.—8.a id, Villa del Cerro.

SERRVICIO NOCTURNO DE URGENCIA

Mercedes 223

Horario: de 9 p. m. á 7 a. m.—Teléfonos: Compañía Telefónica de Montevideo N.o 76, (Cordón)—Sociedad Cooperativa Telefónica Nacional N.o 25.

SERVICIO DE VACUNACION

(Gratuito)

Isla de Flores 234.

HOSPITALES

Hospital Maciel: 25 de Mayo entre Maciel y Guaraní.—Id. Militar: 8 de Octubre entre Cibils y Larrañaga.—Id. (Pereira y Rosell) de Niños: Bulevar Artigas y Branzen.—Id. Italiano: 18 de Julio esquina Bulevar Artigas.—Id. Asilo Español: Avenida General Garibaldi.—Id. Británico: Juan Lindolfo Cuestas 77.—Id. Fermín Ferreira: calle Larrañaga, (Buceo).—Id. Vilardebó: Millán 231.—Id. Asilo Luis Piñeyro del Campo: calle Larravide núm. 79 (Unión). —Consultorio "Gota de Leche", Mercedes núm. 295.

COMISARIAS

De Aduana: 25 de Agosto 274.—1.a sección: 25 de Mayo 85.—2.a id. Camacuá 15. —3.a id. Daymán 112.—4.a id. Cuareim 230.—5.a id. Colonia 306.—6.a id. Constituyente 105 a.—7.a id. Salsipuedes 212.—8.a id. Justicia 123.—9.a id. 18 de Julio 914. —10.a id. Pereira 98 (Pocitos).—11.a id. Agraciada 438.—12.a id. Reducto 172.—13.a id. Avenida General Flores 261.—14.a id. Sierra 86.—15.a id. 18 de Julio 127 (Unión).—16.a id. Pueblo Ituzaingó 121.—17.a id. Camino Mendoza.—18.a id. Agraciada 716.—19.a id. Aurora 81 (Pantanoso). —20.a id. Millán 692.—21.a id. Colón.—22.a id. Camino á Melilla.—23.a id. Camino del Medio (Rincón del Cerro).—24.a d. República Argentina 97. (Cerro).

Correos y Telégrafos Nacionales—Oficina Central: Sarandí 207.

Consejo Nacional de Higiene—Rincón 26.

Asistencia Pública—Dirección General: Rincón 23.—Consejo: Uruguay 41.

Biblioteca Nacional—Caiguá entre Avenida 18 de Julio y Rivera. Horario de invierno: Días hábiles de 1 á 6 p. m.

Museo Nacional—Días de visita jueves y domingos, de 12 m. á 4 p. m. — Buenos Aires y Bartolomé Mitre.

Museo y Biblioteca Pedagógica — Plaza Libertad 22.—Días hábiles de 1 á 5 p. m.

Archivo y Museo Histórico Nacional — Cerrito 265.

Dirección General del Registro Civil — Canelones 143.—Horas de oficina de 11 1|2 a. m. á 4 1|2 p. m.

Oficina de Verificación General de Pesas y Medidas—Piedras 79.

Oficina de Trabajo — Pérez Castellanos núm. 120.

Instituto Meteorológico Nacional—Cerrito 2 (3er. piso).

Cuerpo de Bomberos—Yí y San José.—Teléfono Cooperativa.

Casa de Desinfección—Carmen 59.—Teléfono La Uruguaya (Cordón) 523.

Hotel de Inmigrantes—Calle 25 de Agosto 591.

Consejo de Protección de Menores—Soriano 63.

Consejo Penitenciario—Convención 87.

Luz Eléctrica—Depósito: Daymán 103, Teléfono La Uruguaya (Central) 1010 y La Cooperativa.

Instalaciones—Daymán 101. — Teléfono La Uruguaya (Central) 125.

Usina Arroyo Seco—Teléfono La Uruguaya (Paso) 118 y La Cooperativa.

Usina Yerbal.

Compañía del Gas—Administración: 25 de Mayo y Juncal.

Aparatos—25 de Mayo 435.

Compañía de Aguas Corrientes—Administración, Zabala 145.—Teléfono La Uruguaya (Central) 348 y La Cooperativa.

Talleres—Colonia y Yaro.—Teléfono La Uruguaya (Cordón) 445 y La Cooperativa.

Dirección de Cementerios—18 de Julio y Avenida de la Paz (Palacio Jackson).—Horario: Días hábiles de 10 á m. á 5 p. m. —Feriados: de 10 a. m. á 1 p. m.

CONSULADOS EXTRANJEROS EN MONTEVIDEO

Argentina: Solís 48.—Alemania: Piedras 345.—Austria-Hungría: Rincón 79.—Bélgica: Juncal 135.—Bolivia: Misiones 157.—Brasil: 25 de Mayo 257.—Chile: Juan C. Gómez 107.—Colombia: Piedras 138. —Costa Rica: Cerrito 130.—Cuba: Río Negro 121, (2.o piso).—Dinamarca: Cerrito 118. España: Bartolomé Mitre 25.—EE. UU. de Norte América: T. y Tres 59.—Inglaterra: Plaza Zabala 1386—Italia: Colón 146—Méjico: Solís 49.—Noruega: Piedras esq. Solís. —Paraguay: 25 de Mayo 226.—Perú: Colón 107.—Rusia: San José 37.—Suecia: San José 37.—Suiza: 18 de Julio 827b.

FERIAS FRANCAS

Martes—Calles Río Negro y Miguelete.
Miércoles — Larravide y 18 de Julio (Unión).
Jueves—Constituyente y Maldonado.
Viernes—Plazoleta Treinta y Tres y 25 de Agosto.
Sábados—Costado Norte de la Estación de La Transatlántica.
Feria dominical—Calle Yaro.

FERROCARRIL C. DEL URUGUAY

SALIDAS DE CENTRAL

Para Melo—Los lunes, miércoles y viernes, á las 6 de la mañana.

Para Mercedes — Los lunes, miércoles, viernes y sábados, á las 6 y 45 de la mañana.

Para Río Negro—Todos los días á las 7 de la mañana. Los domingos, martes, jueves y sábados á las 8 y 45 de la noche.

Para Minas—Los lunes, miércoles, viernes y sábados á las 7 y 50 de la mañana y los domingos, martes y jueves á las 7 y 55 de la mañana.

Para Nico Pérez—Los lunes, miércoles y viernes á las 6 de la mañana. Los domingos, martes, jueves y sábados á las 8 y 35 de la mañana.

Para Colonia—Los domingos, martes y jueves á las 9 y 25 de la mañana.

Para Maldonado—Todos los días á las 9 y 40 de la mañana.

Para San José—Todos los días á las 9 y 50 de la mañana y á las 5 y 15 de la tarde.

Para San Ramón—Todos los días á las 4 y 45 de la tarde.

Para Pando—Todos los días á las 5 y 30 de la tarde.

Para Santa Lucía—Todos los días á las 6 y 15 de la tarde.

Para Rivera—Los martes, jueves y sábados á las 8 y 45 de la noche.

Para Las Piedras—Todos los días á las 8 y 24, 11 y 15 de la mañana; 1 y 30, 3 y 49, 4 y 20, 7 y 15 de la tarde y 9 y 15, 11 y 5 y 12 y 45 de la noche. Los domingos y feriados, solamente, á las 2 y 40 de la tarde.

LLEGADAS A CENTRAL

De Melo—Los martes, jueves y sábados á las 4 y 50 de la tarde.

De Rivera—Los lunes, jueves y sábados á las 6 y 50 de la mañana.

De Pando—Todos los días á las 8 y 49 de la mañana.

De San José—Todos los días á las 9 de la mañana y á las 7 y 50 de la tarde.

De San Ramón—Todos los días á las 10 y 12 de la mañana.

De Maldonado—Todos los días á las 4 y 15 de la tarde.

De Santa Lucía—Todos los días á las 11 y 25 de la mañana.

De Río Negro—Todos los días á las 2 y 5 de la tarde.

De Nico Pérez — Los lunes, miércoles, viernes y domingos á las 2 de la tarde.

De Colonia—Los lunes, miércoles y viernes á las 2 y 55 de la tarde.

De Mercedes—Los martes, jueves, sábados y domingos á las 5 y 35 de la tarde.

De Minas—Los domingos, martes y jueves á las 6 y 10 de la tarde y los lunes, miércoles, viernes y sábados, á las 7 y 5 de la tarde.

De Las Piedras—Todos los días á las 6 y 33, 7 y 23 y 10.34 de la mañana; 1.18, 3, 7, 5.40, 6.41 de la tarde y á las 8.35 y 10.43 de la noche.—Los domingos y feriados, solamente, á las 4 y 22 de la tarde.

CORRESPONDENCIA A SALIR

Madrid, argentino, para Buenos Aires, saldrá hoy á las 10 p. m.

Helios, argentino, para Buenos Aires, saldrá hoy á las 10 p. m.

Río de la Plata, argentino, para Buenos Aires, saldrá hoy á las 10 p. m.

El Kab, alemán, para Punta Arenas, Coronel, Talcahuano, Valparaíso, Coquimbo, Antofagasta, Iquique, Arica, Mollendo y Callao, saldrá el 7 del corriente.

La correspondencia se recibirá en Central hasta las 3 p. m.

Liger, francés, para Burdeos y escalas, saldrá el 8 del corriente.

La correspondencia se recibirá en Central hasta las 9 a. m.

Avon, inglés, para Santos, Río de Janeiro, Bahía, Pernambuco, San Vicente ó Madeira, Lisboa, Vigo, Cherburgo y Southampton, saldrá el 9 del corriente.

La correspondencia se recibirá en Central hasta las 10 p. m. del día 8.

Aquitaine, francés, para Santos, Río de Janeiro, Bahía, Las Palmas, Gibraltar, Almería, Marsella y Barcelona, saldrá el 9 del corriente.

La correspondencia se recibirá en Central hasta las 9 a. m.

Formosa, francés, para Santos, Río de Janeiro, Dakar, Las Palmas, Marsella, Barcelona y Génova, saldrá el 10 del corriente.

La correspondencia se recibirá en Central hasta las 9 a. m.

Columbia, austriaco, para Santos, Río de Janeiro, Las Palmas, Almería, Nápoles y Trieste, saldrá el 13 del corriente.

La correspondencia se recibirá en Central hasta las 9 a. m.

Konig Wilhelm II, alemán, para Río de Janeiro, Lisboa, Vigo, Southampton, Boulogne y Hamburgo, saldrá el 14 del corriente.

La correspondencia se recibirá en Central hasta las 3 p. m.

Ultima hora kiosko de la Aduana hasta la puesta del sol.

A NUESTROS SUSCRIPTORES

Todo suscritor á este diario tendrá derecho á publicar gratis durante tres días un aviso de tres líneas de pedido de servicio doméstico, bastando presentar el recibo del último mes de suscripción ó el anual.

ESPECTACULOS

SOLIS—Compañía española de opereta y zarzuela.—Hoy jueves 7, á las 8.15: "El terrible Pérez"; "Las soñadoras"; "Ese es mi hermanito".

URQUIZA—Escuela Experimental de Arte Dramático.—Hoy jueves 7, á las 8.30: "Los Derechos de la Salud".

POLITEAMA—Compañía lírico-dramática nacional.—Hoy jueves 7, á las 8.15: "Cédulas de San Juan"; "Moneda falsa"; "Canillita"; "En la ventana".

18 DE JULIO—Compañía de zarzuela española, dirigida por el primer actor Federico Carrasco.—Espectáculos por secciones.—Hoy jueves 7, á las 8.45: "El señor Joaquín"; "Astucias del amor"; "Montevideo".

CASINO—Función todas las noches con variados programas.—Los domingos y días festivos, matinée.

ROYAL—Función todas las noches.—Espectáculos de variedades.

STELLA D'ITALIA—Compañía Italo-uruguaya, dirigida por Enrique Montefusco.

A los floricultores y jardineros

La Comisión Municipal de las Fiestas de Verano, invita á los señores floricultores y jardineros á participar en la Exposición Internacional de Floricultura que se realizará en el Prado en los días 16, 17 y 18 de Noviembre actual. Datos y aclaraciones respecto á ese torneo, para el cual se han fijado premios consistentes en medallas de oro, plata y diplomas, los interesados pueden obtenerlos en la secretaría de la Comisión (local de la Intendencia Municipal) todos los días hábiles, de 9 á 11 a. m. y de 5 á 6 p. m.

5246-Nov.7.

NUEVA NUMERACIÓN

EL SIGLO, teniendo en cuenta los trastornos que la nueva nomenclatura entraña, especialmente en lo que respecta á la correspondencia, órdenes, etc., ha resuelto crear un registro temporal y permanente de las modificaciones que ha sufrido la numeración.

No escapará al criterio general las ventajas que esta sección representa, sobre todo si se tiene en cuenta que dada la difusión del diario, tanto en la ciudad como en campaña, y aún en el exterior representa una guía "diaria" al alcance de la mano, evitando con ello, "especialmente al comercio", las dificultades que trae aparejadas el cambio de nomenclatura.

El registro irá en "orden alfabético", haciéndolo así mas práctico.

Por cada registro se cobrará la insignificante suma de $ 1 mensual.

A

Agencia Publicidad, J. C. Gomez 1392, antes 118.
Agencia Benausse y C.a, Cerrito 302, antes 147.
Agencia Mihanovich, Piedras 363, antes Piedras 142.
Aguas Corrientes, Zabala 1395, antes Zabala 115.
A la Infantil 25 de Mayo 614, antes 365.
Algorta Ricardo, 25 de Mayo 620, antes 371.
Alonso y C.a, Juncal 1438, antes 88.
Amy y Henderson, J. C. Gomez 1314-24 antes 156.
Ausspitz, y C.a, Piedras 259, antes 140.
Airaldi H. y S., Joyería, Avenida General Rondeau 1558 antes 172.
Alvarez Julio R., Misiones 1482 antes 122.
Ardinghi Leopoldo, Uruguay 963, antes 176b.
Alonso, José E., Escribano, Treinta y Tres 1365, antes 167.
Arteaga Oscar R., Corredor, 25 de Mayo 444 antes 221.
Adams W. F., Almacén de Londres, Ituzaingó 1417, antes 135.

B

Banco Aleman, Zabala 1463, antes Zabala 95.
Banco Anglo, Zabala 1502, antes Zabala 82.
Banco Británico, Zabala 1474, antes 96.
Banco Cobranzas, Sarandí 450, antes Sarandí y Misiones.
Banco Comercial, Cerrito 393, antes Cerrito y Zabala.
Banco Credit Foncier, Zabala 1435, antes Zabala 111.
Banco Crédito, Cerrito, 425, antes 134.
Banco Español, 25 de Mayo 401, antes 25 de Mayo y Zabala.
Banco Frances, Supervielle y C.a, 25 de Mayo 423, 427, antes 25 de Mayo 232, 234.
Banco Francés y del Río de la Plata, Zabala 1469, antes Zabala 99.
Banco Galicia, Cerrito 368, antes Cerrito 187.
Banco Hipotecario, Misiones 1435, antes Misiones 173.
Banco Brasilero, Zabala, 1477, antes Zabala 85.
Banco de Londres, Cerrito 418, antes Cerrito 203.
Banco Popular, 25 de Mayo 402, antes 189.
Banco de la República, Cerrito 399, antes Zabala y Cerrito.
Banco Seguros, Misiones 1371, antes Misiones 269.
Banco Italiano del Uruguay, Cerrito 428, antes 201.
Barraca Ante Puerto, 25 de Mayo 30, antes 7.
Barraca Shaw Juan, 25 de Agosto 691, antes 334.
Barreiro y Ramos, J. C. Gomez 1150, antes 25 de Mayo y J. C. Gómez.
Barth y C.a, Eugenio, Uruguay 761 al 716, antes 2.
Basso Domingo, Sarandí 580, antes 219.
Baumann José, 18 de Julio 872, antes 31.
Bazar Británico, 25 de Mayo 531, antes 298.
Bazar Colon, Sarandí 600, antes Sarandí y J. C. Gomez.
Bazar Devoto Hnos., Sarandí 394, antes 163.
Bazar Druillet, 25 de Mayo 514, antes 279.
Bazar La Ibérica, Rincón 713 antes 270.
Bazar Japón, 25 de Mayo 588, antes 343.
Bazar Jauja, 25 de Mayo 600, antes 25 de Mayo y J. C. Gomez.
Bazar Maveroff, Sarandí 487 antes 208.
Bazar Cantú y C.a, 25 de Mayo 549, antes 312.
Bazergue y C.a, Rincón 417, antes 24.
Blixen y C.a, J. C. Gomez 1430, antes 84.
Bodega La, 25 de Mayo 496, antes 261.
Braceras y C.a, Treinta y Tres 1421, antes 123.
Busch Federico J., Misiones 1182 antes 122.
Barbosa, Pons y C.a, Rincon 495 antes 78.
Bazar Druillet, 25 de Mayo 514, antes 279.
Baya G. E., Informes comerciales, Misiones 1534, antes 82.
Brauer Carlos G., Piedras 348, antes 131.
Banco de Préstamos Inmobiliarios, 25 de Mayo 442 antes 411.
Baena Benito E., Misiones 1533, antes 97.
Brauss, Mahn y C.a, Cerrito 407, antes 118.
Bonino y Schróder, Piedras 510, antes 243.
Balcarce Hotel, Sarandí 377|9, antes 128.
Blixen y C.a, Juan C. Gomez 1430|32 antes 82|84.
Burghetto y C.o, 18 de Julio 1075, antes 242.
Barclay y C.o, Rincón 14 (antes), ahora 401, esq. Zabala.
Banco de Pensiones, 18 de Julio 1090, antes 259.
Bazar Enciclopédico, Avenida de La Paz 1616-1622 antes 80-88.

C

Casaravilla Sienra Ricardo y Jorge G. Castro, Misiones 1388, antes 196.
Casaravilla Vidal C. E., Misiones 1389, antes 200.
Carril Andrés, 25 de Mayo 679, antes 426.
Cavalli y C.a, Juan C. Gomez 1344, antes 138.
Corralejo y Nueva Sirena, Bacacay 1317, antes 11.
Costa Angel G., Cerrito 382, antes 185.
Casa Demattels, modas, 25 de Mayo 543, antes 304.
Cantalupo José, Uruguay 1039 antes 256.
Casa Bertolotti, Uruguay 732, antes 19.
Carbonell, Vanrell y Cía., Rincón 521 antes 98.
Costa y Genta, Rincon 471, 473 antes 60, 62.
Carlisle, Crocker y C.a, Rincon 420, 434 antes 29, 37.
Caviglia Hnos., 25 de Mayo 569, 573 antes 326 y 328.
Comaschi, Castro y C.a, Rincon 732, 738 antes 235, 237.
Cassarino Hermanos, 25 de Agosto 435, antes 144.
Casa Montauti, Zabala 1381, antes 155. 155.
Coates y C.a Sarandí 386, antes 155b.
Colchonería y Baulería Oriental, de Liborio A. Amestoy, Piedras 470, antes 215.
Compañía Telegráfico-Telefónica del Plata, Zabala 1508-10, antes 84.
Clausen y Cía., Piedras 450, antes 201.
Castro y Gómez, bicicletas, Uruguay 740, antes 461.
Castro y Gómez, motocicletas, Uruguay 743, antes 494.
Confitería Italiana, 18 de Julio 958, antes 117.
Casa Mérola, 18 de Julio 1065-1069, antes 230-234.
Castro y Mañé, Misiones 1464, antes 136.
Caffera y Escalante, Misiones 1372 y 1376 antes 204 y 206.
Casa Remington, Treinta y Tres 1416, antes 156.
Carámbula, Cirilo, Treinta y Tres 1325 antes 189.
Compañía de Seguros La Albingia, Misiones 1362, antes 216.
Clarfeld y C.o, Juncal 1461, antes 85.
Compañía Territorial Uruguaya, San José 1270, antes 285.

D

Dobal y Bombelli, Zabala 1567 antes 47.
De la María Carlos, Zabala 1600 antes 18.
Daglio y Cía. Luis, Uruguay 801, antes 50.
Daglio y Cía. Luis, Piedras 722, antes 375.
Daglio y Cía. Luis, Cerrito 723, antes 310.
Dorner y Bernit, Solís 1533, antes 49.
Dermit Juan, Reconquista 519, antes 152.
Duffieux y Mautone, Sastrería, Ituzaingo 1373, antes 167.

E

Enrile y Corradi, Casa de Lanchajes, Misiones 1575 antes 61.
Evia Eugenio, representaciones, Zabala 1472, antes 98.

F

Fiocchi y Cía., Uruguay 930, antes 195.
Ferrés y C.a, Pedro, Misiones 1531, antes 101.
Forteza, Carlos, Misiones 1492, antes 112.
Fossati Hugo, Treinta y Tres 1278, antes público. 4857Nov1.o.
Favaro Rodolfo, Zabala núm. 1536 antes 58.
Fábrica Nacional de Sombreros, Treinta y Tres 1426, antes 148.

G

Gardella A. B., Misiones 1564 y 1560 antes 58 y 60.
Guido Santiago, Rincon 589, 597, antes 160 y 166.
Garese José, Rincon 567 antes 136, 138.
Gainza y C.a, Rincon 616 antes 135.
García y C.a, Miguel, Rincon 621, 623 antes 184, 184a.
García y Oehninger, Importadores, Solís 1525 antes 55.
González P., Energía y Luz, 25 de Mayo 667, antes 410.
González P., automóviles, Uruguay 842, antes 59.
Giz Gómez y Cía., Uruguay 1046-1050, antes 243 á 247.
García, Gabaldo y C.a, Misiones 1366, antes 210.
Gómez Blanco J., Rematador, Treinta y Tres 1378, antes 182.
García Hipólito, importador, Cerrito 417|419, antes 126 y 28.
Garayalde y C.a, José, Ituzaingó 1433 antes 125.
Goddard y C.a N., Solís 1527, antes 53.
Guthmann Gustavo, importador de alhajas, Sarandí 492, antes 229.
Grassi Juan, rematador, Zabala 1371, antes 161b.

H

Helguera, Arcelus y C.a, Rincon 720, 724 antes 225, 229.
Hughes Ricardo, Misiones 1510, antes 96.
Hughes Leopoldo, Zabala 1380, antes 168.
Hore y Cía J., Misiones 1375, antes 205.

I

Iribarne, Piqué y C.a, Rincon 559, 563 antes 132 y 134.
Ibarra y C.a, Rincon 468 antes 59.
Ibarra Francisco, Librería, Rincón 601, antes 168.

J

Joyería Clarlo, antes 18 de Julio 53, ahora 888.
Joyería Mantegani, Avenida 18 de Julio 139, ahora 963.

K

Kelly, Ramon J. y C.a, 25 de Mayo 585 antes 344.
Krabb Herman y C.a, Treinta y Tres 1422 antes 152.
Kropp y C.a, Misiones 1438 antes 158.

L

Lalanne Alberto, Zabala 1574 antes 26.
Linares José R., Misiones 1482 antes 122.
Lansac J. é hijos, Rincon 475, 477 antes 60, 62.
La Especial, Sarandí 526 antes 261.
La Frigorífica Uruguaya, Cerrito 634 antes 279.
Lamaison y Villemur, B. Mitre 1117 antes 97.
La Razón, Rincon 583 y 87, antes 154 8.
Larghero é hijos B. A., 25 de Mayo 733 antes 482.
Lechería Est. La Virgen, Soriano 866 antes 65.
Librería Universidad, 25 de Mayo 467 antes 260.
Lussich A. y M., Cerrito 619, antes 266.
La Previsora Uruguaya, 25 de Mayo 444 antes 221.
La Mutua, Sarandí 452, antes 197.
Lagomarsino y Vilardebó, Ituzaingó 1318, antes 172.
Larghero é hijos, 25 de Mayo 733, antes 484.
Lansac é hijos Julio, 18 de Julio 1022, antes 181.
Larriera Alejandro B., Agente de negocios, Treinta y Tres 1372, antes 188.
La Frigorífica Uruguaya, calle Cerrito 502 antes 255.

M

Mullin Ernesto, Juncal 1395 antes 135.
Muller Pablo, Librería, Zabala 1467 antes 91a.
Malendres Hno R., 18 de Julio 933 antes 96.
Martinez y C.a, Valentín, Zabala 1519 antes 73.
Maisson Carrau, Ituzaingó 1405 antes 139.
Maison Cobo, Ituzaingó 1344 antes 148.
Maison Crossi, Bacacay 1326 antes 20.
Maison Varonne, Sarandí 616 antes 303.
Martins y C.a, 25 de Mayo 302 antes 123.
Mensajeros Oliveira, 25 de Mayo 659 antes 402.
Metzen Vicenti y C.a, Misiones 1526 antes 84c.
Miles y C.a, Uruguay 839 antes 82.
Mira y C.a, Juan C. Gómez 1315 antes 155.
Monteverde Felipe L., 25 de Mayo 415, antes 224.
Mousques Julio, Ituzaingó 1387|91 antes 159|63.
Muttoni Hnos., Uruguay 820 antes 39.
Mula Paullier y C.a, 25 de Mayo 412 antes 201.
Munyo é Iriarte, Cerrito 530 antes 273.
Minelli, Gonzalez y C.a, Rincon 571 á 575 antes 142, 146.
Martin Mojana y C.a, Rincon 629, 633 antes 196, 202.
Rossi y C.a, S. N., Treinta y Tres 1481, antes 79.
Romairone S., Piedras 577|93, antes 326|40.
Rose Dalmiro, Juncal 1419, antes 171.
Monteverde Librería, 25 de Mayo 499, antes 276.
Mueblería Adams, Sarandí 381|99 y Zabala 1351, antes 130-38.
Miguel Juan, Treinta y Tres 1370, antes 190.
Martino, José M., escribano, Treinta y Tres 1365, antes 167.
Moratorio Agustín J., Escribano, Misiones 1365, antes 215.
Muscetti Guichón y Cía., Piedras 495, antes 252.
Mantegani Américo, "Al Diamante", joyería y Relojería, 18 de Julio N.o 1013 antes 184.
Monteverde y Fabini, San José 1274-1276 antes 287-288.

N

Novo, Cerro, Agostinelli y C.a, Rincon 652, 656 antes 165, 167.
Nocetti, Ratti y Crosta, 25 de Agosto 352 antes 111.

O

Oteiza Hnos., Zabala 1570 antes 25.
Oliver Juan, Piedras 336, antes 147.

P

Palma y Senra, (Léase actualmente Senra, Piqué y C.a).
Pérez y Cía Lda. Manuel, Cerrito 353 antes 163.
Pianavia y C.a, Rincon 511, 519 antes 90 y 96.
Pastori y C.a, Rincon 626, 628 antes 141.
Palma y Senra, Rincón 670, 6766 antes 179, 183.
Pintos Ríos S., 18 de Julio 972, antes 133.
Palmer Eduardo J., Zabala 1434 al 1422, antes 136.
Perez de Cea y Puig, Treinta y Tres 1374 76 antes 186.
Pons Hnos., y Esteve, Juan C. Gomez, 1418|24, antes 92|98.
Publicidad, Agencia de Avisos, J. C. Gómez 1392, antes 118.
Porusset y Didisheim, J. C. Gómez 1388, antes 122.

Q

Queirolo y C.a, 25 de Mayo 614, antes 365.

R

Repetto, Vega y C.a, Rincón 577, 579 antes 148, 150.
Romero, Mello y C.a, Rincon 474 antes 65.
Rein y C.a, Rincon 658 antes 171.
Roux y C.a, Zabala 1459, antes 97.
Rodriguez Rosendo, Al Transvaal, 25 de Mayo 655, antes 398.
Rematador Eduardo J. Palmer, Zabala 1434 al 1422 antes 136.
Rocha y Cía., Uruguay 920, antes 141.
Restelli é hijos Juan, Uruguay 1019-1027, antes 228-240.

S

Senra, Piqué y C.a (antes Palma y Senra), calle Rincón 676. Escritorios y talleres en la misma calle, N.o 670.
Sturzenegger Alfredo, Sarandí 366, antes
Schikendantz Félix, Misiones 1507, antes 123.
Sievers y C.a, Rincon 487 antes 70.
Shaw Juan, Rincón 414, antes 21.
Sanguinetti y C.a, Rincon 654 antes 189.
Seré y C.a, Cerrito 610, antes 221.
Sociedad Anónima de Lanchajes de Montevideo, Colón 1520, antes 84.
Siarlcco Hnos., 18 de Julio 874, antes 75.
Sibils, Carballal y Cía., 18 de Julio 902, antes, 67.
Sienra Ramón, calle Rincón núm. 449, antes 38.
Sucesión Carlos Vallaro, Misiones 1569, antes 67.
Sosa y Pons, Solís 1524, antes 30.
Sala y Cía., almacén de fierros, Piedras 567|71, antes 316 á 20.
Swinden Bentley é hijo, 25 de Mayo 577, antes 342.
Schröder, Mercedes 1229, antes 314a.
San Martín S., Plaza Cagancha 1148 antes 42.
San Martín y Rodríguez, Avenida Rondeau núm. 1618, antes 229|39.
Sastrería Turturiello, Juncal 1369, antes 167.
Smith y C.o, Uruguay 231, ahora 1032.

T

The Western Telegraph Company Limited, Misiones y Cerrito 449, antes Cerrito 146.
The Commercial Activity, Zabala 1472, antes 98.
The Importing Company, Ituzaingó 1418|22 antes 126|30.

U

Unión Industrial Uruguaya, calle Treinta y Tres 1327, antes 187a.

V

Viana y Pignone, Rincon 459, 465 antes 46, 50.
Varesi Juan, Sarandí 658, antes 277.
Vigil Eduardo, Escribano, Treinta y Tres 1372, antes 158.
Vecino y Cía., Piedras 326, antes 117.

W

Westerich Roberts, Piedras 321, antes 112.
Williams y Cía., Zabala 1560, antes 40.
West India Oil Company, Solís 1462, antes 67a.
Wilson, Sons y Cía. Limited, Misiones 1513, antes 117.

X

Ximenez Isaías, Sarandí 366, antes 145.

Z

Zerboni y Bergamino, Rincón 711, 713, antes 265, 270.
Zorrilla A. S., Misiones 1364, antes 214.
Zás Gualberto A., Misiones 1482, antes 122.

AVISOS ECONÓMICOS

Hasta 20 palabras, á $ 0.30 por tres publicaciones

El que quiera realizar cualquier operación rápidamente anuncie en esta sección

Avisos de una linea: $ 0.10 por tres publicaciones

LOS DEL DIA

MUCHACHO para almacén se precisa, Industria 198 (Unión). 5335Nov9.

CHACRA—Se arrienda una situada en los límites de Montevideo, á muy corta distancia de la Estación Toledo y próxima á la carretera, en un paraje excelente, compuesta de 15 á 20 hectáreas, con poblaciones, aguas permanentes, etc. Para tratar: Soriano 160, de 1 á 2 p. m. 5342Nov9.

FIDEOS—Alquilo fábrica instalada en 1911, con 2 prensas y un torneto, produciendo 1.250 kgm. diarios de fideos. San Juan 25, esq. San Fructuoso (Arroyo Seco). Tratar en la misma. 5315.Nov.14.

AL LADO Sarandí cerca puerto, vendo 5.000 $, linda casita 5 piezas, luz eléctrica, baño, caño, claraboya. Una monada. Bidart, Jackson 10. 5293Nov10.

COLCHONERIA Y BAULERIA ORIENTAL, de Liborio A. Amestoy, Piedras 470 (antes 215). 5276.Dic.5.

EXCEPCIONAL — Planos para edificar confecciono por cuatro pesos. Estudio: San Eugenio 65 entre Reducto y Goes. 5280-Nov.15.

DINERO—En vales á dos firmas, interés bajo, condiciones ventajosas. En hipotecas se facilita cualquier suma.—Bidart, Jackson 10. 5261Nov9.

ARRIENDANSEN unas 700 hectáreas de campo de pastoreo en Gutiérrez, 10.a sección judicial del departamento de Minas. Tratar, Estación Corrales, casa de don B. Coya, y en Montevideo, calle de Buenos Aires 506. 5216Nov16.

SE NECESITA cocinera italiana de confianza y que sepa su oficio; sueldo, $ 18. Inútil presentarse sin buenas recomendaciones. Arapey 78. 5034.Nov.7.

ROYCROFTERS Tinte de Pisos.
ROYCROFTERS Pisos como espejos.
ROYCROFTERS Pino Común en Roble.
ROYCROFTERS Pino Común en Caoba.
ROYCROFTERS Acabado Inglés de Madera.
ROYCROFTERS Dan Mas Renta Su Casa.
ROYCROFTERS 266 Sarandí 266.
5185Nov7.

MOTOR y caldera Marshall, 6 caballos, con poco uso, se vende, Lavalleja N.o 156. 5182Nov8.

VENDO DOS CASAS que dan buena renta: Asunción 52 y 526. A 60 metros de Agraciada y de la Plazoleta Miguel Barreiro. Informes: calle 37 número 1272, de 2 á 4 p. m. Teléfono Uruguaya 1472, Cordón. 5195.Nov.9.

SUSCRICION CONVENIENTE—La suscrición por un año á EL SIGLO, solicitada antes del 1.o de Febrero entrante, fecha del CINCUENTENARIO, cuesta $ 10, con derecho á un ejemplar del gran LIBRO DE EL SIGLO, que se venderá á $ 3.00.

En consecuencia, la suscrición neta por un año á ese gran diario, sólo viene á costar $ 7.00, ó sea CINCUENTA Y OCHO CENTESIMOS MENSUALES ($ 0.58). h.n.o.

VENDO calle Cuñapirú 7 piezas más dos casas con salones para comercio 17.200. Cuareim 7 piezas 12.500, Daymán al Sud 12 piezas 12.500, San José de altos y bajos 26.000, Canelones 12 piezas 22.500, Reducto quinta con casa 8 piezas 14.500, Atahualpa quinta espléndida 9 piezas tren á la puerta 22.000.—Costa, Cerrito 382, de 10 á 12. h.n.o.

TAQUIGRAFO y traductor se ofrece. Dirigirse á Taquígrafo, Lavalleja 152. 3023h-n-o.

EXPOSICION DE CHALETS—En los escaparates de la Librería y Papelería de Soury y C.a, calle Rincón é Ituzaingó, se exhibe una colección de hermosos chalets construidos con ladrillos sílico calcáreos.

Recomendamos á las personas que se interesen por la edificación artística, vean todo lo que se puede hacer con PARED ETERNA. h.n.o.

FAMILIAS, acaban de llegar 300 clases de galletitas Huntley Palmers especiales para té, vino, chocolate.—Bazar del Japón, 25 de Mayo 583 al 594. 2934pte.

DINERO en hipoteca, dirigirse á Costa, Cerrito 352. h.n.o.

HERNIAS (QUEBRADURAS)—Se curan radicalmente mediante el Braguero Regulador. Fajas para hombres y señoras.—Porta Hnos.—Buenos Airs 404. 4732.pte.

JARDINERO—Se precisa en Suarez núm. 15. No presentarse sin referencias. Para tratar de 2 á 4. p. m. 4821h.n.o.

DOS SOLARES EN VENTA—600 y 300 metros respectivamente. En la confluencia de Suárez y Agraciada. Plazoleta Joaquín Suárez. Ocurrir: Rincón 45. 3969.h.n.o.

MECANICO SE NECESITA uno competente en locomotoras. Sarandí 205. Compañía M. de Construcción. h-n-o.

SE ALQUILA una casa quinta, con seis piezas, dos patios con claraboyas corredizas, cuarto de baño, tres piezas, servicio, cochera y demás comodidades en la calle General Prim 47, á los fondos de Villa Dolores. Tratar, Rincón 737. Teléfono La Uruguaya 566. P.h.n.o.

SE VENDE O ARRIENDA campo pasturas finas en Caraguatá 1165 h., sobre nuevo trazado F. C. Panamericano.—Tratar: Minas 311.—E. Vigil. 4741.Nov.1.

LA EXPERIENCIA CONVENCE—Los cercos de quintas ó terrenos valdíos, deben construirse con ladrillos sílico-calcareos, sin revocar. Resultan vistosos y mas económicos que con cualquier otro material. 3429.h.n.o.

REMATES, mensuras, tasaciones, corretajes, asuntos administrativos y judiciales, dinero en hipoteca.—Angel G. Costa, Cerrito 382, de 10 á 12 m. P.h.n.o.

CONTADOR, práctico y con referencias, se ofrece para llevar libros; conoce idiomas y taquigrafía. Dirigirse á Contador, Lavalleja 152. 3032h-n-o.

TALLER DE MUEBLES y carpintería. Se hacen toda clase de trabajos á precios módicos. Alberto Andreoletti, Colonia 621. 2262pte.

CLASES de contabilidad en 40 lecciones prácticas. Voy á domicilio. Dirigirse, Maciel 144. 3133.h.n.o.

J. GOMEZ BLANCO—Remates, Tasaciones, Compra-venta de campos, terrenos y casas, dineros en hipoteca. Calle Treinta y Tres núm. 182. 2338h.n.o.

IMPERIA, "NAGANT", "SPRINGUEL" —Automóviles belgas. "Pullman", automóvil de turismo. Agentes exclusivos: Visca, Sierra y C.a Ituzaingó 120. Local Central. 3145-h.n.o.

SOBRE LAS PLAYAS debe construirse con ladrillos Sílico-calcáreos. En un reciente Congreso de Ingeniería celebrado en Filadelfia, el profesor Luiggi demostró que ese material adquiría cada vez mayor consistencia al contacto con el agua de mar.

Los frentes de chalets y demás edificios en las playas, no necesitan revoque si se construyen con Pared Eterna. h-n-o.

GALPONES BIEN CONSTRUIDOS se hacen con ladrillos sílico-calcáreos, puestos de canto. Gran economía. h.n.o.

BALASTRO PARA JARDINES—En el depósito de arena de la Compañía de Materiales de construcción, calle Magallanes esquina Orillas del Plata, se vende balastro de granito rojo especial para caminos de jardines. 4041-h.n.o.

(CONTINUA EN 2.a PAGINA).

AVISO AL COMERCIO—Habiendo quedado disuelta con fecha 17 del corriente la sociedad comercial que giraba en esta plaza bajo la razón social de Heros Tuso y Cía., se avisa al comercio y á toda persona que fuere por cualquier concepto acreedora de la firma nombrada, se sirvan pasar á cobrar sus respectivas cuentas al liquidador de la misma, don Carlos María Sacarelo, en su domicilio, calle 33 núm. 1287.—Octubre 21 de 1912. 5102Nov15.

CREDIT FONCIER DE L'URUGUAY

RUE DE LONDRES 16 bis—PARIS
ZABALA 1135—MONTEVIDEO

El Consejo de Administración del Crédit Foncier de l'Uruguay, ha acordado repartir un dividendo, á cuenta del ejercicio 1912, de cinco francos quince centésimos (Frs. 5.15) por cada acción al portador. Este dividendo á cuenta, empezará á pagarse el 31 de Octubre corriente en París, en el Banco de Roma, Rue Choiseule número 15; y en Montevideo, al cambio del día, en la Agencia de la Sociedad, calle Zabala número 1135.

NOTA—De acuerdo con resoluciones del Consejo, este dividendo sólo será pagado mediante presentación y entrega del cupón número 2 de las acciones definitivas de la Sociedad. 5037-Nov.7.

EMPRESA NACIONAL DE NAVEGACION

"Mensajerías Fluviales del Uruguay"

A los señores accionistas, al comercio y al público en general

De acuerdo con lo dispuesto por el Directorio de esta Compañía en la sesión celebrada el 3 del corriente, se hace saber que los que deseen inscribirse como accionistas podrán hacerlo antes del 15 de Noviembre próximo en el local provisorio de la Compañía, calle Misiones N.o 43, de 2 á 5 p. m.

El pago de la 1.a cuota tanto para los que ya hayan suscripto acciones, como para los demás, deberá hacerse de acuerdo con el artículo 7.o de los Estatutos Sociales dentro de la misma fecha y en el mismo local. —Montevideo, Octubre 9 de 1912.—Pedro Figari, presidente.—Andrés Falca, director. gerente. 4894Nov15.

Ferrocarril Central del Uruguay

HORARIO DE VERANO

Se avisa al público que desde el día 1.o del próximo mes de Diciembre, entrará á regir un nuevo horario en los trenes de esta Empresa.

Por itinerarios, ocurrir á las Estaciones. Montevideo, Noviembre 1.o de 1912.
C. W. Bayne, Administrador General.
5235-Nov.30.

ESCRIBANIA DEL DOCTOR EDUARDO ROUBAUD, Sarandí 316. Casa particular Avenida La Paz 348. Teléfono: La Uruguaya 2251. 2814pte.

CARLOS M. GURMENDEZ—Estudio—25 de Mayo 200.

EDUARDO ACEVEDO—Ha trasladado su estudio á la calle Treinta y Tres número 180.

JACINTO CASARAVILLA Y JUAN ANDRES RAMIREZ — Abogados—Estudio Rincón núm. 48. 255pte.

DAMIAN VIVAS CERANTES—Abogado —y ARTURO VIVAS CERANTES—Escribano público.—Treinta y Tres núm. 1417. 2679pte.

DOCTOR G. ARRIZABALAGA—Profesor de la Facultad de Medicina—Consultas de 1 á 3 p. m.—Avenida de La Paz 138. 2747pte.

DOCTOR PASCUAL VERO—Consultas de 2 á 4—Especialista en las enfermedades de los oídos, nariz y garganta—Trasladó su consultorio á la Plaza Cagancha núm. 5. 8pte.

DOCTOR ENRIQUE MENDEZ—Oculista.—Trasladó su consultorio á la calle Uruguay 396. Consultas de 2 á 5, exceptuando los jueves. 14pte.

MASAJE científico-médico á domicilio y en la casa. Masaje especial para adelgazar y el cuidado de la belleza. Hammery y señora, Constituyente 183. 3475pte.

CONSULTORIO MEDICO VETERINARIO del Dr. López Lindner—Guaviyú 56 esquina Cuñapirú.—Consultas de 8 á 10 a. m.—Teléfono Uruguaya 1853 (Cordón). 1890-pte.

EL SANATORIO ALVARIZA se ha trasladado de la calle Uruguay á una amplia casa-quinta. Grandes instalaciones y comodidades para enfermos de ambos sexos. Curaciones Fisioterápicas, Higiene, Hidroterapia, Masajes, etc., Larrañaga 135. Teléfono: "La Uruguaya" 230 (Unión). El establecimiento puede visitarse todos los días de 7 a. m. á 7 p. m. 13pte.

EL SIGLO
Montevideo, Noviembre 7 de 1912

EL "LEGALISMO" PRESIDENCIAL

RECUERDO OPORTUNO

[...]

...la aprobación de la Comisión de Legislación. En la cámara baja, de la cual formaba parte el actual Presidente de la República, se suscitó una larga é interesante discusión que terminó con el rechazo del proyecto por considerarlo inútil, dada la extrema claridad del artículo 119 de la Constitución; y si bien el señor Batlle y Ordóñez no hizo oír su voz tribunicia en el curso del debate, el hecho no debe extrañar á nadie, porque sabido es que nuestro primer mandatario no quiso jamás hacer derroche de elocuencia en la legislatura de aquella época. Sin embargo, enamorado desde entónces de los más hermosos principios y cultor ferviente de la Constitución y de la ley, en la votación—que fué nominal—hizo constar su voto favorable al proyecto.

Para el señor Batlle y Ordóñez se hacía necesario recordar con una ley un precepto constitucional que los gobiernos de entonces, en esto más respetuosos que el actual, burlaban con relativo pudor, valiéndose del conocido recurso de la interinidad. No quiere decir esto que juzguemos con benevolencia tales procedimientos. Muy lejos de nosotros semejante propósito. Solo nos proponemos, al hablar del relativo pudor de los gobiernos anteriores, señalar la situación del presente que olvidado de todo acatamiento, siquiera formal, á las más claras disposiciones legales, y con una osadía sin nombre, no descansa en repetirnos constantemente la desafinada sonata de su riguroso «legalismo».

El diputado Batlle y Ordóñez en 1891, no se conformaba con que existiera simplemente un artículo constitucional que impusiera determinadas condiciones para ejercer las Jefaturas Políticas de los Departamentos; exigía algo más á fin de que los gobiernos no encontraran resquicio alguno para eludir el cumplimiento de aquellas condiciones; el diputado Batlle y Ordóñez creía que era necesario asegurar con una ley la vigencia del citado precepto de nuestra Carta Fundamental. En cambio el Presidente Batlle, en 1912, olvidando el antecedente que acabamos de traer á colación y haciendo caso omiso de sus deberes como mandatario, designa Jefes Políticos, que no son vecinos del departamento, en el cual van á desempeñar su delicada función, ni tienen bienes en él, y que por consiguiente carecen de las más razonables condiciones requeridas por el artículo 119 de la Constitución.

El caso es decisivo y no admite explicación de especie alguna. — No revela, sino que confirma por centésima vez la sinceridad del renombrado legalismo presidencial, inflexible para burlar supremas exigencias nacionales, condescendiente y tolerante para satisfacer propósitos personales ó censurables planes políticos.

El aniversario brasilero

Partida del crucero Montevideo

Por resolución superior, el crucero «Montevideo» está completando su aprovisionamiento para zarpar con destino á Río Janeiro, donde irá á representar á nuestro país en el aniversario de la proclamación de la República del Brasil.

El «Montevideo» deberá salir el 9 del corriente, á fin de estar en Río un día antes de la celebración de las fiestas.

OFICINA DE EXPOSICIONES

Las industrias nacionales en la Exposición del Prado

[...]

Del doctor Eugenio M. Petit

[...]

...de la sucesión de Dolores Catalá y la citación de sus herederos: nada más.

Firmé ese escrito, que también llevó la firma de José Cecilio, y después no lo he vuelto á ver.

Esta es la única intervención que he tenido en el asunto que ocupa, actualmente, la atención pública, ignorando, en absoluto sus ulterioridades.

Y agrego que solamente alguien que no me conozca puede suponer que yo tenga ó haya tenido participación directa ó indirecta en algún asunto de la índole de aquel á que me refiero.

Saludo atentamente al señor Director.

Eugenio M. Petit.

El doctor Petit, con quien tiene amistad el director de EL SIGLO y á quien éste debe atenciones y servicios, lo visitó ayer para entregarle la carta precedente, ampliando y confirmando los datos en ella contenidos.

Justamente sorprendido é indignado el doctor Petit por la forma en que su nombre ha sido mezclado á tan tenebroso asunto, tiene derecho de parte nuestra á la más amplia satisfacción, y EL SIGLO cree dársela plenamente cumplida, declarando que su buena fe ha sido sorprendida por una noticia falsa que, por lo demás, los antecedentes del doctor Petit solo podían hacer admitir como el producto de un tremendo error judicial.

Felizmente, no se ha producido este. No ha existido orden de prisión contra el doctor Petit ni le ha cabido en el asunto más que una participación inocente y momentánea, que, por ningún concepto, menoscaba su honorabilidad ni su decoro profesional.

SUMA Y SIGUE

«El Día» está empeñado en que la discusión sobre el negociado ferroviario degenere en verdadero pele-mele. Hemos dirigido y comprobado veinte impugnaciones contra el desastroso convenio. «El Día» las pasa silenciosamente en revista, y cuando llega á una que le parece ofrecer pequeño resquicio para la contestación, se ocupa de ella, trastonando el método del debate, para saltar, en seguida, á otro aspecto distinto del problema que poco tiene que ver con el primero.

Ayer, creyó que podía hacer un papel menos deslucido del que hasta ahora le ha tocado desempeñar, volviendo á nuestra afirmación de que el Ministro conocía propuestas para la construcción de vías férreas en las condiciones exigidas por Farquhar, por un precio infinitamente inferior al convenido con éste. Dice que ha pedido informes al Ministro y que el «exacto» funcionario tacha de falsa nuestra versión. Mucho nos preocuparía tal acusación, si tuviera otro origen. Pero ya hemos probado como el señor Sudriers «se equivocó» otra vez sobre los hechos y eso nos autoriza á creer que sigue engañando al ingenuo redactor de «El Día».

En uno de los primeros artículos que el diario presidencial dedicó á este asunto, producción que, si no fué escrita, fué dictada por el Ministro de Obras Públicas, se afirmaba que la propuesta de la «Regie Generale» no se refería á la construcción de líneas para trenes de gran velocidad. [...]

[...] Little, ha hecho estudios para una línea costanera entre la frontera y Río Janeiro. Pero hacer estudios de ferrocarriles no equivale á tener autorización para construir las líneas. Hay entre una y otra cosa una distancia inconmensurable, que solo sería fácil salvar, si el émulo de Tartarín nos demostrara que la «Uruguay Railway», ó don Percival Farquhar, ó el sindicato que éste ha organizado, ó el respetable señor Knox Little, se confunden con el Estado del Brasil. Hace, pues, mal «El Día» al hablar, con énfasis, del «tren internacional», y al arguir con que una de las ventajas de la negociación discutida, consiste en transformar la concesión Caprario de una línea pobre en una línea rica. Nuestra curiosidad le ha hecho decir lo que tenía bien calladito: todos los proyectos del sindicato Farquhar ó de algunas de las otras entidades equivalentes, en nuestra vecina del Norte, se hallan todavía en agua de borrajas.

No queda al colega, otra postura que seguir embelesado, cual nuevo Narciso, con sus chascarrillos respecto del ferrocarril á Bagdad. Deseábamos dejarle ese entretenimiento, para hacerle menos dolorosas las caídas que ha sufrido en la polémica. Pero se ha puesto demasiado cargoso y habrá, también, que privarlo de esa diversión. La ignorancia con que está tratando el asunto quedará nuevamente de manifiesto. El ferrocarril á Bagdad, cuya importancia exhibió el colega en una erudita nota, permite la circulación de trenes á 90 kilómetros, en las 200 leguas que ya tiene de extensión. Esta afirmación, como todas las otras que hemos hecho en el curso del debate, es completamente exacta y mal podrá «El Día» destruirla.

Cuerpo Legislativo

CAMARA DE SENADORES

Refuerzo de rubros

Se reunió ayer tarde la Cámara de Senadores bajo la presidencia del doctor Viera.

No hubo asunto entrado de que dar cuenta.

De inmediato se entra á la orden del día que la constituía el proyecto de ley que autoriza al Poder Ejecutivo para reforzar en $ 450.000 la partida del Presupuesto General de Gastos para atender servicios de los ejercicios 1901.1902 á 1911.12.

En general el señor Otero formula algunas dudas que le fueron desvanecidas en la lectura del proyecto y del informe de la Comisión.

En ambas discusiones fué aprobado el proyecto, supriméndose la 2.a por moción del senador Lenzi.

El acto no fué para más.

Presupuesto

Se reunió ayer la Comisión de Presupuesto de la Cámara de Representantes, con asistencia de los señores Carvallido, Aguiar, Mendivil, Puppo, Gilbert, Hontou, Sierra, Herrera, Canosa, Toscano, Abella y Escobar, Canessa y Barboza.

Se resolvió informar favorablemente el proyecto de ley del Poder Ejecutivo solicitando autorización para invertir de rentas generales hasta la suma de $ 40.000 en las fiestas de Verano y Carnaval y facultando á la Intendencia para destinar á las mismas $ 23.000, de rentas propias. También se distribuirá de rentas generales $ 10.000 entre los departamentos del interior. Miembro informante, en este asunto, será el doctor Carballido.

La Comisión continuó después el estudio de las planillas de los presupuestos de Juntas de campaña.

Este estudio es provisorio, pues una vez terminado la Comisión hará una revisación general en las distintas planillas.

La próxima sesión á celebrarse la ocupará el estudio de dichas planillas.

La ley de vinos

Presidida por el doctor Rodríguez (G. L.), y con asistencia de los señores Cosio, Paullier (F.), Canessa, Varzi y Vidal, volvió á reunirse ayer la Comisión de Hacienda de la Cámara de Representantes.

Se dió comienzo al estudio de los antecedentes relativos al proyecto de modificación de ley vigente de vinos, sin arribarse á nada concreto.

Marcas y señales

Con asistencia del Ministro de Industrias doctor Acevedo y de los señores Freire, Negro, Varzi, Hontou y Mendivil, se reunió ayer la Comisión de Ganadería y Agricultura.

Se cambiaron ideas sobre las diversas fórmulas presentadas en la Cámara, modificando el artículo relativo al destino que se le debe dar al producto del impuesto de marcas y señales.

Aún cuando se encontró una fórmula conciliatoria, la Comisión resolvió reunirse nuevamente mañana, para acordarla en definitiva.

Legislación

La Comisión de Legislación se reunió también ayer. Concurrieron los doctores Melián Lafinur, Puppo, Mendivil y Amézaga.

Se cambiaron ideas acerca de la cuestión promovida por el doctor Toscano en la sesión última de la Cámara, al discutirse el proyecto de ley de depuración y complementación del Registro Cívico, y tendiente á evitar los inconvenientes que podría ofrecer el cambio de nomenclatura y numeración.

Como resultado de estas fué aceptado un inciso aditivo propuesto por el doctor Puppo, que dice así:

"La Junta Económico Administrativa de la Capital remitirá á la Junta Electoral copia del padrón de la ciudad de Montevideo levantado con objeto de establecer la correspondencia de la nomenclatura y numeración antigua con la nueva".

[...]

Citación

[...] ha sido citada á reunión la Cámara de Representantes.

En la orden del día figuran en primer término, los siguientes asuntos:

Discusión general y particular del Proyecto de Ley que autoriza al Poder Ejecutivo para adquirir una finca en la ciudad de Buenos Aires destinada á sede de la Legación Uruguaya.

Continuar la segunda discusión del proyecto: Depuración y complementación del Registro Cívico Permanente.

Discusión general: Patentes de Giro para los departamentos del litoral é interior.

¿Contrabando de alhajas?

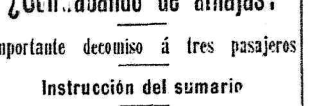

Importante decomiso á tres pasajeros

Instrucción del sumario

Ayer por la mañana desembarcaron del vapor argentino «Venus» tres pasajeros, quienes, en vez de pasar al salón de revisación de equipajes, se dirigieron directamente á salir por los portones de las calles Rampla y Yacaré.

En el puesto de guardia situado en la esquina de las calles mencionadas, se hallaba el dragoneante de patrón de falua Alejandro Bianchi, quien, bastante práctico en el arte de conocer á los clientes y profesionales del contrabando, trató de detenerlos. Uno de ellos pretendió salir por la calle Rampla, intentando los otros hacer lo mismo por la de Yacaré, con aire indiferente y ajenos á todo, costando no poco trabajo detenerlos, siendo registrados en el acto en el pequeño saloncito de guardia. Este registro se hizo no obstante la protesta de aquellos, que consideraban tal medida un atropello de las autoridades aduaneras.

Del registro practicado á la ligera por el patrón Bianchi, resultó que uno de los pasajeros era portador de varios paquetes conteniendo piedras preciosas sueltas: brillantes, perlas, rubíes, topacios; una cantidad de pendentifs de oro y brillantes el segundo, y el tercero estuches vacíos.

El patrón Bianchi condujo á los individuos juntamente con las alhajas á la Inspección del Resguardo. Allí los subinspectores Manuel M. de La Bandera y Guillermo Usher, inmediatamente adoptaron las providencias del caso.

Se practicó un inventario de todas las alhajas, para lo cual y á los efectos de la instrucción del sumario, se dió aviso al escribano de Aduana, señor Rodolfo Díaz.

En el inventario, efectuado en presencia de los interesados, se especificó minuciosamente el nombre, calidad y kilates de las piedras, así como también de los pendentifs de oro y brillantes.

Se requirió también la presencia del Vista adjunto, señor Adolfo Vignolo, para que procediera al aforo de las alhajas, el que aun no se ha expedido, pero según cálculos aproximados, parece que el valor de aquellas oscila entre diez y doce mil pesos, no siendo difícil que llegara á los quince mil.

Hoy será remitido todo á disposición del Director de Aduanas, quien practicó una vista ocular de las alhajas y en cuya presencia se inició el inventario.

De acuerdo con la ley y reglamento vigentes, el Director de Aduanas pasará todo juntamente con el aforo é importe de los derechos aduaneros al Juzgado Nacional de Hacienda para su resolución definitiva.

Funcionarios en viaje

El Jefe Político de Río Negro

Por vía fluvial partió anoche con destino á Fray Bentos, el señor Juan José Aguiar, Jefe Político y de Policía del departamento de Río Negro, quien va ha hacerse cargo de dicha Jefatura.

El señor Aguiar debía haber salido con el tren de Mercedes ayer de mañana, en compañía del Intendente de Río Negro señor Orozco y del contador señor Labandera, pero debido á un contratiempo no pudo alcanzar el referido tren.

Tan pronto como se haga cargo de la Jefatura, elevará al Poder Ejecutivo las propuestas del personal subalterno de policía para llenar las vacantes producidas en aquella repartición.

El Intendente de Soriano

Se encuentra desde ayer en Montevideo el Intendente de Soriano señor Manuel S. Milans. Dicho funcionario bajó á la capital, por asuntos de servicio, habiendo celebrado ayer mismo una conferencia con el Ministro del Interior ingeniero José Serrato. Mañana partirá para Mercedes.

En la Municipalidad

Renuncia de un vocal

Se asegura que hoy presentará renuncia del cargo de miembro de la Junta E. Administrativa, el señor Alfredo Labadie, fundándose en que sus muchas ocupaciones no le permiten desempeñar el cargo.

Sabemos que algunos amigos del señor Labadie al tener noticia de las manifestaciones que hizo sobre su alejamiento de la Corporación Municipal, han resuelto pedirle el retiro de la renuncia.

LA LUCHA PRESIDENCIAL EN ESTADOS UNIDOS

EL TRIUNFO DE Mr. WILSON

LOS CANDIDATOS DERROTADOS

ANTECEDENTES DE LA ELECCION

Una de las más reñidas campañas electorales que hayan tenido lugar en los Estados Unidos, es la que acaba de solucionarse en los comicios de electores de presidente, realizados anteayer en la gran república del Norte.

Tres partidos se disputaban el triunfo; los tres poderosos y prestigiosos, y con plena fe en el triunfo. Dos de ellos son antiguos, y ya han medido sus fuerzas anteriormente; el tercero, nuevo, pero tan fuerte como los otros, representa las aspiraciones más radicales del país, y tiene á su frente un hombre singular, y de vasta y brillante actuación: Theodore Roosevelt. Con muchos meses de anticipación, se inició la campaña electoral; los candidatos realizaron grandes y ardorosas giras de propaganda por los Estados Unidos; hablaron en las plazas, en los comités, y desde las plantaformas de los coches de ferrocarril. Cada cual exaltó los méritos de su propio programa de gobierno, y deprimió acerbamente el del contrario.

En esta lucha, como en todas, se han gastado millones de dólares. Aparte de lo que han tenido que intervenir los directores de los distintos partidos, las apuestas que se han hecho en los clubs, ascienden á sumas fabulosas, registrándose algunas hasta de doscientos dólares de mano á mano. Esto da una medida del entusiasmo reinante en los círculos que se ocupan de política.

Partido Demócrata

El partido Demócrata triunfante en las elecciones se presentó muy bien organizado, tal vez mejor que en ocasiones anteriores. Su convención se reunió en Baltimore en los últimos días de Junio, y terminó el 3 de Julio. Las opiniones sobre candidatos estaban muy divididas. Primeramente se trató de la conveniencia de adoptar un programa, y si éste debía ser conservador ó progresista. Puesta á votación la moción, triunfó el segundo de esos criterios. Luego se puso sobre el tapete la cuestión de candidatos. Champ Clark tuvo mayoría en las dos primeras votaciones, pero cuando creía asegurado su triunfo, fué derrotado por Woodrow Wilson. En ello influyó grandemente Bryan, "leader" del partido y brillantísimo orador, que una serie de discursos memorables, logró inclinar los delegados á favor de Wilson, cuando las simpatías generales estaban por Clark.

El candidato demócrata, W. Wilson, presidente electo

El programa demócrata comprende los siguientes puntos: reforma total, hasta el libre cambio, de la tarifa aduanera, que es causa inmediata de la carestía de la vida; regularización del curso del río Mississippi y reglamentación contra los trusts.

Dirigió la campaña de este partido el joven abogado William F. Mc Combs, un hombre de rara energía, como lo prueba el hecho siguiente: En las elecciones de la convención, como ya queda dicho, las opiniones estaban muy divididas. Wilson veraneaba en Sea Girth y viendo que la mayoría se inclinaba á Clark, presidente de la convención, telegrafió á Mc. Combs haciéndole saber que renunciaba á su candidatura. Cuando Mc. Combs recibió el despacho se encontraba en conferencia con los ases del partido; rasgó el sobre, leyó como si fuera cosa de poca monta, rompió en pedazos menudos el telegrama y lo arrojó al canasto, sin denotar en el ademán ó el gesto la sorpresa y contrariedad que el asunto debió causarle... A los dos días fué proclamado Wilson por la convención!

Partido Republicano

En Junio pasado, reunida en Chicago la gran convención de este partido, que hace muchos años se mantiene en el poder, y al que pertenece el presidente actual, Mr. Taft, para elegir su candidato, Roosevelt presentó su candidatura, en oposición á la del mismo Taft. La convención dió su voto el día 22; los partidarios de Roosevelt alegaron que el presidente había puesto en juego todos los resortes oficiales para obtener una mayoría que le fuese favorable, y se abstuvieron de votar, en su gran mayoría. Como es lógico, el resultado fué favorable á Taft, que quedó proclamado.

Taft, actual presidente y el más temible competidor de Mr. Wilson

Integrada la fórmula con James S. Sherman, en ese entonces también vicepresidente, y que falleció hace pocos días en Utica, en su reemplazo se proclamó á Herbert S. Hadley, gobernador del Estado de Missouri.

Los sostenedores de Roosevelt abandonaron la convención tumultuosamente, y esa misma noche se reunieron en el Orchesta Hall, de la misma ciudad, un número de trescientos, resolvieron la creación de un nuevo partido, que se denominó Progresista.

Partido Progresista

Roosevelt, ante amigo y sostenedor de Taft y hoy su más encarnizado enemigo, formó el partido Progresista al ver que el actual presidente obstaculizaba su elección.

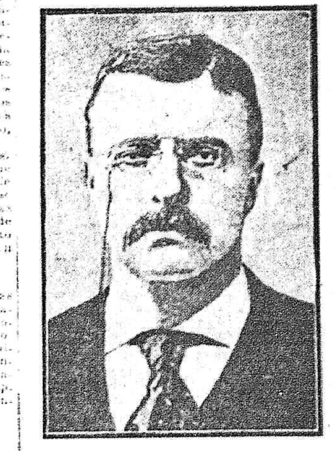

Teodoro Roosevelt, candidato del partido progresista, vencido por gran mayoría

Su campaña electoral ha sido más activa, más vigorosa que las de sus adversarios. Con la facilidad de palabra que lo caracteriza y su admirable resistencia física, no se dió punto de reposo, pronunciando discursos á granel y en toda ocasión.

Un atentado estuvo á punto de arrebatarle la vida en una de sus giras, pero salvó del difícil trance y llegó más dispuesto que nunca al término de la lucha.

La convención progresista se reunió en Chicago, el 5 de Agosto y proclamó la fórmula Theodore Roosevelt-Hiram Johnson, gobernador de California este último.

El programa de gobierno de los progresistas es el siguiente:

Estudio de la carestía de la vida y medios de abaratarla; elección directa, por el pueblo, de presidente y senadores; establecimiento de un salario mínimo para los obreros de todos los gremios y del seguro contra los accidentes del trabajo; derecho del voto á las mujeres; aplicación estricta de la ley que prohibe el expendio de artículos de consumo nocivos á la salud; creación de la oficina de sanidad nacional, nombramiento de una comisión para reglamentar el comercio, con atribuciones especiales para revisar la legislación contra los trusts, revisión periódica de la tarifa aduanera por una comisión permanente; adoptar medidas para evitar el agotamiento de los montes y minas del país y utilizar la fuerza hidráulica de los ríos, regularización de la corriente del Mississipi para evitar las inundaciones y perfeccionar su navegabilidad por el gobierno federal; desarrollo del territorio de Alaska; establecimiento de un derecho de tránsito uniforme para los buques extranjeros en el Canal de Panamá, dejando libre de derecho á los buques de cabotaje norteamericanos.

El senador por Montana, Joseph M. Dixon, preside el comité central del partido Progresista.

El candidato demócrata, de cuyo triunfo dimos noticias en nuestro servicio telegráfico de ayer, acompañándole con ligeros datos biográficos del electo, es actualmente gobernador de Nueva Jersey y un universitario distinguido. Su candidatura tenía el apoyo decidido de todos los intelectuales.

Nació Mr. Woodrow Wilson en Staunton el 28 de Diciembre de 1856. Es hijo de mistres Jessie Woodrow distinguida dama de Inglaterra y de Mr. Joseph Wilson pastor muy ilustrado y querido de la iglesia protestante norteamericana. Mr. Wilson estudió en una escuela privada de Colombia donde residía su familia y se graduó de doctor en Derecho y Ciencias Políticas en la Universidad de Virginia el año 1879. Desde esa fecha se distinguió por su sabiduría y estudios en el foro yankee, ocupando varias cátedras de Derecho y Economía Política en las Universidades de Virginia, Johns Hopkins, Bryn Mayer College, Universidad de Wesleyan, Princeton College, etc.

Los libros publicados por Mr. Wilson son numerosos, pudiendo citarse entre ellos los siguientes: "The State Elements of Historical and Practical Politics" (en 1888); "Division and Reunion", en 1893; Mere Literature", "Vida de Jorge Washington", "Historia General de los Estados Unidos", "American Politics" y muchos otros que le han dado renombre como jurisconsulto, historiador y hombre de letras. Ha sido constante colaborador del "New York Herald" y de casi todos los principales diarios y revistas norteamericanas. Ocupó por último la gobernación de Nueva Jersey donde se distinguió altamente.

Desde el año 1881 figura Mr. Wilson en el partido demócrata del cual es presidente honorario por no haber querido nunca aceptar puestos fijos en el directorio del partido.

Para vicepresidente se ha votado también por abrumadora mayoría por Mr. H. Sulzer, distinguido político perteneciente también al partido demócrata socialista.

(POR TELEGRAFO)

NUEVA YORK, Noviembre 6. — Reina enorme entusiasmo en esta ciudad con motivo del triunfo de los demócratas, y se reciben millares de felicitaciones por el triunfo de Mr. Wilson.

NUEVA YORK, Noviembre 6.—Concedido el triunfo de Mr. Wilson, el candidato progresista Mr. Roosevelt, lanzó la siguiente proclama: «Pueblo americano: Os habeis decidido por una gran mayoría á favor de Mr. Wilson, candidato demócrata y como todo buen ciudadano acepto con regocijo vuestra decisión.—Roosevelt».

El gobernador, Mr. Wilson, acaba de expedir la siguiente proclama: «Pueblo americano: El triunfo obtenido me hace sentir intensamente la solemne responsabilidad que asumos».

NUEVA YORK, 6 — Se estima que Mr. Wilson obtuvo 395 votos. Los demócratas tendrán gran mayoría en el Congreso.

NEW YORK, Noviembre 6.—Para la Gobernación de esta ciudad en 1334 distritos han obtenido la mayoría los siguientes candidatos: Mr. Sulzer 163.000; Mr. Hedges 149.000, y Mr. Strauss 91.000.

[...]

yoría abrumadora en Boston, computándose allí 27.006; Taft 21.197, y Roosevelt 21.549.

NUEVA YORK, Noviembre 6.—Comunican de Londres que en esa capital reina tanto interés por las elecciones de Estados Unidos como por la guerra.

Los diarios londinenses dedican muchas columnas á la lucha electoral.

Es esta la primera vez que en el viejo mundo se manifiesta tanto interés por las cuestiones políticas americanas. Casi todos los diarios predicen el triunfo de Mr. Wilson.

Es también muy grande el interés por las elecciones en París, Berlín y hasta en la vieja Roma, donde se mira por lo general con indiferencia lo que ocurre en el nuevo mundo.

NUEVA YORK, Noviembre 6.— Anúnciase que en 2162 distritos electorales del estado de Nueva York el resultado de las elecciones presidenciales fué:

Mr. Wilson, 249.658 votos.
Mr. Taft, 234.152 votos.
Mr. Roosevelt, 149.581 votos.

NUEVA YORK, Noviembre 6 — Anúnciase que en 2162 distritos electorales del estado de Nueva York el resultado de las elecciones presidenciales fué:

Mr. Wilson, 249.658 votos.
Mr. Taft, 234.152 votos.
Mr. Roosevelt, 149.581 votos.

NUEVA YORK, 6 — Los últimos cómputos indican que Mr. Wilson fué electo Presidente por una mayoría aplastadora alcanzando probablemente 400 electores presidenciales. Mr. Roosevelt habría alcanzado probablemente solo 100 electores y Mr. Taft un número considerable. La victoria de Mr. Wilson descompuso totalmente el control del Partido Republicano en la esfera nacional, así como en la de gran mayoría de estados.

BUENOS AIRES, 6 — El Ministro de los Estados Unidos en ésta, visitó al jefe de la Cancillería, comunicándole oficialmente el triunfo de la fórmula Wilson-Marshall para la presidencia de su país.

NEW YORK, 6 — Mr Wilson ha obtenido en las elecciones generales un éxito sin precedente.

La victoria le sonrió en treinta y cinco estados.

NEW YORK, 6 — Los últimos informes acuerdan los siguientes votos á los candidatos:

Wilson, 698.000.
Taft, 493.000.

calles principales del comercio y la de Pi y Margall y la de Reilly, se nota á ciertas horas un verdadero frenesí que hace recordar las multitudes europeas.

Por entre ese gentío pululan blancos y negros. Dicen que hay 300 mil negros en la isla. Yo creo que habrá un millón, tal es la enormidad de gente de color que se ve por todas partes. Un detalle bastará: cuando la prensa da cuenta, por ejemplo, de una riña, de un altercado, etc., de resultas del cual han caído dos reos en las comisarías, se cuida de agregar: "ambos eran de raza blanca".

Por lo demás, el negro no incomoda. Es trabajador. Tiene más personalidad que en Estados Unidos á causa de la política que los hace ser buscados y á veces adulados para los efectos del voto.

Bolívar galante

El Libertador era viudo, pero le gustaba el baile con delirio; en los salones era muy galante con las damas, muy afectuoso y muy oportuno. Su esquisita educación parisiense, su inteligencia, la vivacidad de su carácter y la maestría con que bailaba, hacían que las damas disputaran bailar y ser acompañadas por él: su conversación era variada y le gustaba mucho el floreo, el que hacía tan finamente, que todas las damas se contaban muy complacidas con las frases que el Libertador les prodigaba.

En Lima se daba un baile para obsequiar al general Sucre y á su oficialidad: Bolívar, encontrándose en el puerto del Callao, trataba sobre asuntos de la independencia de Cuba, con una comisión de patriotas que había venido de la Isla únicamente con aquel objeto; luego que trataron y se cruzaron ideas, supo el Libertador, que esa noche se daba un baile en la capital, y se presentó en el salón, cuando menos lo pensaron, sin ceremonias de ninguna especie. El doctor Zerpa, dueño de la casa, se acercó á él y cedióle la pareja con quien bailaba, sin que mediara ninguna presentación: la señorita cedida fué una españolita, Aurora Pardo, hija del director de negocios internacionales de la Corte de Fernando VII, don Agustín Pardo. Bolívar le dijo algo á la señorita, y ésta, muy riente, contestó:

—Yo soy española, por supuesto partidaria de la corona realista: y aunque el baile es para obsequiar á un jefe de la rebelión, con tal de no bailar con Bolívar no tendré escrúpulo de hacerlo con sus subalternos.

Bolívar se sonrió ligeramente y dijo:

—Señorita: Yo me encontraba en el Callao y supe allí que en este baile se hallaba una españolita y volé aquí, y aquí estoy para bailar sólo con usted; un servidor de la independencia será siempre más grande y más patriota, si recuerda en sus amarguras que ha mecido y tenido entre sus brazos toda la gracia y la belleza [...]

JUNTA ELECTORAL

EL DESGLOSE DEL REGISTRO CIVICO

La Secretaría de la Junta Electoral concluyó ayer la tarea encomendada por parte de la Corporación, sobre desglose de los talonarios de los Registros Cívicos Seccionales y de las inscripciones que fueron objeto de exclusión, desde el año 1898 hasta el de 1910 inclusive.

Esta tarea dió el siguiente resultado: 1.a sección 2.952 inscripciones, 2.004 exclusiones, 868 hábiles; 2.a sección, 2.897, 2.086, 811; 3.a sección, 3.855, 2.669, 1.186; 4.a sección, 3.500, 2285, 1.315; 5.a sección, 3.035, 2.700, 1.235; 6.a sección, 3.407, 2.503, 901; 7.a sección 5.204, 3.586, 1.768; 8.a sección, 5.350, 3.458, 1.892, 9.a sección, 889, 371, 518; 10.a sección, 2.122, 1.413, 709; 11.a sección, 774, 418, 356; 12.a sección, 2.248, 1.534, 714; 13.a sección 1.376, 977, 399; 14.a sección, 2.600, 1.765, 835; 15.a sección, 6.369, 4.411, 1.958; 16.a sección, 476, 238, 238; 17.a sección, 306, 122, 184; 18.a sección, 2.987, 1.600, 1.387, 19.a sección, 2.609, 1.741, 868; 20.a sección, 1.507, 961, 549; 21.a sección, 1.066, 439, 577.

Del estado precedente se deduce que en los Registros Cívicos de la capital, se han efectuado por las Comisiones Inscriptoras, cincuenta y seis mil quinientas setenta inscripciones, habiéndose excluído ó eliminado, por las causales de las leyes electorales, treinta y siete mil trescientas sesenta y dos inscripciones, quedando diez y nueve mil doscientas ocho inscripciones hábiles.

La Oficina citada dará comienzo á la distribución de los Registros Cívicos Seccionales á los Jueces de Paz del Departamento, recordándoles lo determinado por el artículo 5.o de la Ley de Registro Cívico Permanente en vigencia por el cual deben constituirse en guarda y custodia de los mismos, hasta que sean entregados á las Comisiones Electorales.

En esos Registros, la Oficina deja constancia del trabajo de desglose efectuado, del número total de inscripciones hábiles y de la cantidad de cuadernos que corresponden á cada Registro Cívico.

Instituto Nacional de Agronomía

EXAMINANDOS APROBADOS

Zootecnia primer curso—Juan F. Castro Caravia, Ernesto Meyer, Eduardo P. Facelli, Byron Silva, Ricardo Fuica Zerpa, Máximo Navarrete Meneses, Alberto Laroque, José A. Puccio, Antonio M. Durán Rubio, Orosmán Yañez, Jacinto V. Sosa, [...]

En la sesión del 10 del actual la Junta abordará la cuestión, ofreciendo al Ministerio respectivo, ante el cual acudieron nuestros comerciantes, los informes solicitados.

SAN JOSE

El doctor Sorín—

Estuvo en esta ciudad el Director General de Impuestos doctor Carlos M. Sorín, con el objeto de asistir á una audiencia que decretará el Juez de Paz señor Sienra, en el sonado asunto de la fábrica de aguardiente.

COLONIA

Huelga agraria—

Llegó á la ciudad de la Colonia en el tren del domingo, procedente de Montevideo, el ingeniero agrónomo don Samuel Moreira Acosta.

Su propósito es averiguar las causas de una probable huelga agraria, proyectada por los arrendatarios de tierras inmediatas al pueblo de Carmelo.

Así se dice... por ahí—

Con este título se expresa así el periódico «La Colonia»:

A título de información, creyendo que puede suceder, por que todo sucede en política, y más, cuando hay á favor nombres de personas de prestigios y méritos indiscutibles, damos la siguiente noticia, cuyo origen abona la probabilidad del acontecimiento:

Que el Jefe Político coronel Vera, pasará dentro de corto tiempo á ocupar otro cargo en la administración pública; que la Jefatura Política será confiada al actual Intendente Municipal, señor Felipe Suárez; y que para subrogar á éste, será nombrado el doctor Fernando Triani, actual Intendente del departamento de Paysandú, ciudadano que cuenta con estrechas vinculaciones en nuestra sociedad, por sus méritos morales é intelectuales y por ser hijo de Colonia, donde posée bienes raíces que abonarían su situación legal.

Si se confirmara la noticia que se sostiene con firmeza, por quienes dicen saberlo, el departamento de Colonia no podría quejarse de tan buena combinación.

ROCHA

Inauguración—Fiestas—

ROCHA, 6—Mañana se efectuará la inauguración de las obras del ferrocarril de La Paloma á Artigas.

Habrá fiestas en el puerto, asistiendo las autoridades, comerciantes, miembros de la prensa y otras personas invitadas por el ingeniero Mr. Hanens.—Corresponsal.

INTENDENCIA MUNICIPAL

[...]

VIDA SOCIAL

LA MODA

Elegante traje de soirée

CORSO DE LAS FLORES—

El tema social está fijo en la espléndida fiesta que en estos momentos organiza la Comisión de Festejos de Verano y Carnaval para la noche del 17 próximo en el Prado.

Se trata de un corso de flores, para el que se ha invitado á nuestras familias, con el fin de que contribuyan con su concurso al mejor éxito de tan interesante fiesta.

En sociedad, aumenta diariamente el entusiasmo por la fiesta en perspectiva, así es que el corso vendrá á inaugurar brillantemente la série de reuniones que irán sucediéndose en la presente "season".

EN HONOR DEL SEÑOR J. C. BLANCO SIENRA—

Ha sido fijada para mañana la fecha de la comida con que el personal de la División de Ganadería despide á su ex-director el señor Juan Carlos Blanco Sienra nombrado ministro en Perú y Ecuador.

Como ya hemos dicho, esta demostración tendrá lugar en el Hotel Oriental y á ella se han adherido además del referido personal varios altos funcionarios del Ministerio de Industrias.

VIAJEROS—

Regresaron ayer de la Colonia Suiza, donde pasaron una corta temporada, el ministro de Chile entre nosotros, doctor Marcial Martínez, su señora esposa Carmen Prieto y sus hijos.

—Noticias llegadas de Europa nos dan cuenta de que nuestros compatriotas los señores doctor Carlos M. Prando é ingeniero Juan José de Arteaga, se encuentran actualmente en París.

—De su gira á Vichy han regresado á París el señor Adolfo Vaeza Ocampo, su señora esposa Panchita Belgrano y sus niños.

—Llega en esta semana de la estancia "Los Cardos" de la señores Soto y Martínez, después de haber pasado una temporada, el joven Adolfo Casteils Caraff.

—Regresó de Buenos Aires, en donde pasó varios días el señor Guillermo Rabé.

—Ausentáronse para la ciudad vecina, la señora Justa Mariño de Wilson y su señorita hija Justa.

—A fines de este mes se ausentan para la vecina orilla el señor Alejandro Sosa Días y su esposa la señora Socorro Martínez.

—Ha regresado de Buenos Aires, en donde pasó una corta temporada, el señor Carlos Reyes Reissig y su señora Sara Rivas de Reyes Reissig.

—El 26 del corriente mes se embarca para Buenos Aires, con el objeto de tomar allí el vapor "Cap Finisterre" que lo conducirá á Europa, el joven Eduardo Alvarez Aguiar.

—Parte en breve para la Colonia Suiza, el señor Carlos B. Mayer y su familia.

—Noticias recibidas de la Colonia Suiza nos dan cuenta que se encuentran allí hospedados en los hoteles Prado y Suizo, las familias de Rücker, Seré ministro italiano, doctores Sorín, Berro, señores Blixén, Marexiano, Sagrera, doctor Mendoza, señor Laguardia, y muchas otras personas y familias de esta ciudad.

—Se embarcaron anoche para Buenos Aires, Salto y escalas:

Cristóbal Palma, Luis Sabatini, Carlos Cranwell, Rodolfo Casteres, Juan Castrelo, Antonio y Julio Pons, Alfredo y Juan Casal, Augusto Moreira, Gregorio de la Torre, Augusto Delfino, Enrique y Julia López, Manuel Cordero, José y Armando Coprile, Francisco y Célia Martínez, Enrique Piñeyro, Luis Cerizola, Manuel Hermosilla, Luis Ortiz, Juan Aguiar, Julio R. García, Enrique Danrée, Oscar Rey, Emilia Rubio, Irma Avegno, Lauro Méndez y señora, Rafael Muñoz, Miguel Lasala, Gregorio Sánchez, Benito Saldamando, Hermenegildo Galamaga, Alberto Salamanca, Serafín Blanco.

—Mañana se embarcará para Río de Janeiro, después de una larga permanencia en ésta, la señora Emma Da Costa de Freitas en compañía de sus hijas, las señoritas María y Donna.

—Esta noche partirán para Bagé la señora Otilia Netto de Da Costa y la señorita Emma Netto.

PRADO—

Nuestro primer paseo será hoy, punto de reunión de numerosas familias.

Sabemos de muchas que se han pasado palabra de asistir al Prado, lo que hará que resulte interesantísima dicha reunión.

La banda de Gubitosi ejecutará un lucido [...]

[...] muchas son las familias que aún no han podido admirar los excelentes números de variedades que ofrece el circo mencionado.

NECROLOGICAS—

Falleció ayer de tarde el señor Angel Rinoldi, persona sumamente apreciada en el vasto círculo de sus amistades.

Su sepelio tendrá lugar hoy de mañana, á las 9 1/2, partiendo el cortejo fúnebre de la calle Florida 116.

PREVENCION

NO DEJARSE ENGAÑAR—Se ha puesto á la venta una cerveza con el nombre **Strasburg**, que no es importada, sino de fabricación nacional. El que desee no ser engañado con Strasburg fabricada en el país, debe exigir en la etiqueta y corchos la marca **CHICHARRA CHICHARRA**, que es importada y el mismo rico artículo que conocen los aficionados á la legítima **Strasburg**. Unicos importadores, **Valentín Martínez y Cía.**, Zabala 1519.

5172-pte.

Notas risueñas

En estos momentos en que búlgaros, griegos, servios y montenegrinos andan á testarazos con los súbditos de Mohamed V, tiene actualidad todo lo que se refiere á aquellos pueblos ó á quienes les dirigen. Ahí va, pues, la siguiente nota sobre el rey de Servia, Pedro Karageorgevich.

S. M. servia, que tiene ya 69 años y que es viudo desde hace la mar de tiempo, sueña en contraer segundas nupcias. Y el augusto personaje siente vocar su corazón hacia Misiress Potter Palmer, una norteamericana que vive desde hace mucho años en Londres y sobre quien pesa anualmente ¡pobrecita! una renta anual de varios millones de dólares. El monarca, ha hecho brillar ante los ojos de la riquísima norteamericana todas las ventajas que ofrecería una vieja corona rodeada de millones, nuevecitos: potencia, esplendor, autoridad, el título de reina, y otros gajes inherentes á esta dignidad.

Pero la señorita Potter, se muestra esquiva, y no sin su poquito de razón: comprar tan cara una corona cuya última titular, la reina Draga, fué arrojada balcones abajo, después de haber recibido unos cuantos tiritos y puñaladas y la mar de ultrajes, no resulta ser cosa muy grata para una mujer rica, libre, sin preocupaciones y al abrigo de molinetes militares!

¡Oh! ¡la reina Draga instituyó pocos seductores precedentes!

El esprit francés de buena ley es inagotable.

Hay, en París, una artista del género chico de mucho talento, muy espiritual, muy graciosa y muy fea, pero también más delgada que un alfiler de cabeza negra, llamada Mlle. Polaire.

Hace pocas semanas, el aplaudido autor teatral Tristan Bernard, durante un ensayo general, charlaba con su colega Georges Feydeau. En lo mejor de la conversación suena el timbre que obliga á cada cual á ir á su sitio.

Feydeau se dirige hacia la puerta de salida.

—¿Donde va Vd.? — le pregunta Bernard.

—Voy á lo de Polaire, pues debo hacerle ensayar un papel de mi nueva comedia.

—¡Ah! sí! — contesta Bernard. — No me acordaba que hoy es viernes, día de vigilia! ¡Que aproveche, querido colega!

No hace mucho, en el andén de la estación de Orsay, en París, se encontraron frente al kiosko de venta de diarios, dos políticos de campanillas: el ex presidente del Consejo de Ministros Caillaux, conservador, y el famoso leader socialista, conocido nuestro, Mr. Jaurés.

Mr. Caillaux se acerca al kiosko y dice á la vendedora: —¿Quiere darme «Le Temps» (diario ultra conservador).

La vendedora se lo da.

Enseguida se presenta Jaurés y pide también «Le Temps».

—Siento mucho — le dice la vendedora — pero el último número se lo acabo de dar al señor (y señala á Caillaux).

Y Caillaux, se acerca muy amablemente al leader socialista y, ofreciéndole el diario que acaba de comprar, le dice:

—Aquí lo tiene Vd.

—No; de ningún modo, — contesta Jaurés, muy amablemente.

—Tómelo Vd.; se lo ruego...

—No quisiera yo que se privara Vd...

Nueva invitación de parte del ex presidente del Consejo; misivas, cortesías. Jaurés, concluye por aceptar.

Y, entonces, Mr. Caillaux el conservador, dirigiéndose á la vendedora de los periódicos, le dice:

—Déme «L'Humanité» (periódico de ideas avanzadas).

Lo toma, lo paga, y, luego, el ex ministro conservador y el leader socialista se separan tras un cordialísimo saludo en el que juegan principal papel sus respectivos sombreros.

Todas las tardes, antes de comer, el Presidente de la República Francesa, Mr. Armand Falliéres, realiza en unión de su esposa y de sus hijos, un corto paseo en carruaje.

Hace cosa de un mes, la víspera de la partida de Mr. Falliéres para las grandes maniobras del ejército, al pasar el coche por uno de los portones principales del castillo en que veranea el presidente, uno de los caballos resbaló pegando en el [...]

Guillermo P. Rodríguez

SU FALLECIMIENTO

[...] sus múltiples actividades, el señor de sus bellas condiciones personales. Era un carácter que se imponía fácilmente al aprecio y á la simpatía, y contaba tantos amigos como personas lo trataban.

Deploramos la muerte del señor Rodríguez y nos asociamos al dolor de sus deudos.

La guerra de los Balkanes y la táctica alemana

DECLARACIONES DE ACTUALIDAD

Las derrotas turcas explicadas por un general alemán

En el Berliner Tageblatt, el general alemán von Bulow saliendo en defensa de lo que se ha dicho sobre el mal resultado de la táctica alemana empleada por los turcos, en la actual guerra de los Balkanes dice más ó menos lo siguiente:

Si los que de buenas á primeras se ponen á dar pareceres y opiniones atacando la táctica alemana, que esas personas aseguran que han empleado los turcos en su actual guerra con sus vecinos, estudiaran y observaran las cosas como se debe hacer, con conocimiento de causa, tal vez cambiarían de opinión. El general von der Golz, su instructor, no solamente es un grande y competente militar sinó que si las disposiciones que él dió al ejército turco hubieran sido puestas en juego por cualquier otra nación que no fuese Turquía, habrían dado excelentes resultados. Pero con un ejército como el otomano desmoralizado y pusilánime, que retrocede ante el enemigo al solo anuncio de que se acerca y que se entrega sin combatir, cualquiera táctica, la mejor del mundo, sería inútil.

General von Bülow, uno de los jefes más prestigiosos del ejército alemán

Con solo echar una ojeada á la distribución de tropas que había hecho el general von der Golz en los puntos más estratégicos de las fronteras, precisamente por aquellos por donde han pasado los ejércitos de los estados balkánicos, basta para ver que en otras manos esos rifles y cañones turcos habrían dado resultados contrarios á los que hoy dan en manos de militares solo de nombre.

Como también puede verse por el mismo mapa del teatro de la actual guerra las mismas montañas que rodean á Turquía donde existe fuertes poderosos, son bastantes para detener largo tiempo á ejércitos poderosos. Existen por el norte, Thrace, tres desfiladeros estratégicos de primer orden que pueden encerrar á un poderosísimo ejército. El más ancho de éstos, el Paso Katbiller, que junta Gamboli en Bulgaria con Kirt-Killisseh en Turquía y en el cual había colocado el perito alemán el 7.o regimiento Nizam de 70.000 hombres que tenía sus cuarteles en Kir-Killisseh, bien aprovisionados y armados; pero que no resultaron hombres como su instructor se había figurado.

Más lejos hácia el Oeste otro paso existente, el Mustapha, por el cual corre la línea del ferrocarril y el río Maritza sigue su curso hácia Adrianópolis, estaba defendido por dos fuertes divisiones de 100.000 hombres y por fuertes bien apertrechados y montados en Adrianópolis; pero sus artilleros jamás han dado en el blanco, y esto creo no será culpa de su instructor, que es profesor pero no engendrador de hombres.

La 10. división del ejército otomano sostenía las altas tierras de Mustapha Pasha, teniendo frente á frente á la 9.a división búlgara y que fué precisamente por donde avanzaron los búlgaros sin encontrar casi resistencia de quienes teniendo armas suficientes no tenían corazones guerreros.

De este último punto que cuenta con doble vía de ferrocarriles á Philippolis y con caminos excelentes para movilizaciones de tropas y á solo 30 millas de Adrianópolis, habían estacionado al empezar la guerra dos divisiones, cuyo rol se ha limitado á dejarse matar ó tomar prisioneros, presos del mayor de los pánicos. Por el Oeste en Macedonia, en el paso de Djusua y Egri por donde se esperaba pasasen tropas búlgaras habían otros cuantos millares de hombres, que abarcaban todos los alrededores del río Stuma.

Esas fuerzas se componían de los regimientos 7.o de Uskub y 13 en Mitrovitza. En retaguardia de esos regimientos estaba la 5.a división de Salónica y 6.o cuerpo de Monastir que podían moverse hácia el norte ó hácia el sur ó resistir cualquier avance posible de tropas griegas. Existía también otras divisiones independientes en [...]

[...]

EXAMINANDOS APROBADOS

Facultad de Derecho

Economía Política, Lo Ricardo D. Bazdaberry, Héctor Abadie Santos.

Derecho Romano Héctor Márquez Graz.

PARTIDO COLORADO

Reunión partidaria

Se cita á los miembros del Comité Ejecutivo del Partido Colorado de la 6.a sección para una reunión que se efectuará el viernes 8 del actual á las 8 1/2 en el local social: Yaguarón núm. 200.

TRIBUNALES Y JUZGADOS

La agravante en el delito de bigamia

La causa que vamos á relacionar, ha dejado un elemento de jurisprudencia, sobre la agravante del delito de bigamia, en el sentido de que la falta de atenuaciones respecto á la simulación no quita el carácter de simplicidad al referido delito.

El acusado habia contraído matrimonio en España, en Junio de 1887, y se volvió á casar en el país, en Octubre de 1908. El Ministerio Público, le atribuye el delito comprendido en el artículo 306 del Código Penal, con la agravante del inciso 2.o del citado artículo y pide se le aplique la pena de cinco años de penitenciaría.

La defensa alega no ser el caso de bigamia calificada sino el de bigamia simple. De autos no resulta más que la ocultación que no es bastante para inducir á error, el dolo se origina cuando hay simulación del primer matrimonio ó se invoca la muerte de la primera esposa.

En el caso ocurrente no hay más dolo que el que constituye el mismo delito. En apoyo de su opinión, relaciona la marcha seguida en la determinación del delito de bigamia, en la legislación italiana, según la obra de Crevellari y Saman, titula a Il Codice Penale, tomo 7.o.

De esa relación resulta que no hay engaño en el hecho de presentarse como libre, cuando se efectúa el segundo matrimonio.

En la citada obra, consigna Crevellari que la culpabilidad se agrava si hay engaño sobre el estado civil. La lesión entonces se hace á dos personas, el mal se duplica, luego se impone el aumento de la pena.

La defensa en su propósito de rebajar el grado de penalidad, invoca la buena conducta del prevenido, el juicio de divorcio iniciado, por abandono del hogar, de parte de la mujer, que cuenta ya diez años y el móvil desprovisto de interés que desde luego se descubre en el otro matrimonio.

Cree que con la prisión de más de un año, que lleva el prevenido, se halla compurgado el delito de autos.

Vista la causa en juicio público, el Jurado declara no estar probado que indujera á error el reo y si que estaba separado de hecho de su primera esposa, que en su nuevo hogar recibía á los hijos del primer matrimonio, y, por último, reconoce las dos restantes atenuaciones.

El Juez considera que el delito no es el mencionado por el Fiscal, sino el que expresa el artículo 306, del citado cuerpo de leyes, sin la agravante del inciso segundo.

La anacrónica disposición de la indivisibilidad de la confesión en materia penal, vigente en el país, hace admitir al Juez la presunción de que el otro cónyuge conocía el estado de casado del prevenido.

Considera igualmente que en la historia de la legislación Italiana—de donde fué tomada la ley del país—para la justificación de la agravante, aparece la violación del derecho del cónyuge que se abandona y el fraude á la persona, con quien se contrae la unión ilícita. (Pozzolini, Tratado de Diritto Penale).

Considera además que las circunstancias atenuantes invocadas, reconocidas por el Jurado, unas por estar enumeradas en la ley y otras por servir para la fijación del justo término de la pena; deben tomarse en cuenta al sentenciar la causa.

Que entre estas últimas se encuentra la separación de los cónyuges en tiempo mayor de diez años, y que esa circunstancia en algunas legislaciones, la de Inglaterra, por ejemplo, es considerada de condición eximente, si pasa de siete años.

Que también está la de no haber mediado interés en el segundo matrimonio, y si la inclinación ó afecto, que á este respecto sienta el tratadista Pincherli, en su Codice Penale, que si el móvil del bígamo no es el lucro ni el apetito carnal sino el amor, se hace casi excusable el delito.

Que á las de la misma índole hay que agregar la admisión de los hijos del primer matrimonio en el nuevo hogar.

VAMOS A VER ...

[...] Vecindario de la localidad.

La Conferencia de los Agrónomos

NUEVOS DELEGADOS

[...]

Por la «Comisión Colonización Valdense» los señores Timoteo Gonnet y Daniel Armand Ugón; por la «Sociedad Rural de Nueva Helvecia» los señores Juan Breuss y Luis Gilomen; por la «Sociedad Rural de Florida» los señores Carlos Dibarbure y Román Alvarez Cortés y por la «Sociedad Rural Santa Rosa los señores doctor Ambrosio L. Ramasso y Pedro Onetto y Viana.

Un éxito de la Compañía del Gas

Siguen siendo muy solicitados los hermosos Catálogos con que obsequia esta Compañía. Estos han sido divididos en cinco secciones para que se puedan apreciar de un modo claro la aplicación de los numerosos aparatos que por su sencillez, seguridad y perfección demuestran el progreso latente que ha llegado en estos últimos tiempos el gás. Las referidas secciones están indicadas en el siguiente resumen: N.o 1, cocinas; N.o 2, reverberos, parillas y calentadores; N.o 3, baños y calentadores de baño; N.o 4, estufas y radiadores; N.o 5, aparatos para la industria, como ser tostadores de café, calentadores para plancha, hornos, sopletes para joyeros, etc., etc.

Las escuelas públicas

El horario de verano

Desde el lunes próximo 11 del corriente, empezará á regir en las escuelas públicas de este Departamento el horario de verano.

Las escuelas funcionarán á partir de esa fecha y hasta el 31 de Diciembre, de 8 á 12 de la mañana.

También funcionarán con ese mismo horario las oficinas de la Comisión é Inspección Departamental.

Colaboraciones y retratos

Dado el apremio de tiempo, impuesto por la aproximación de la fecha de salida del Libro de EL SIGLO, la Dirección se permite instar el pronto envío de colaboraciones y retratos á los ciudadanos á quienes oportunamente se les han solicitado.

POLICIA

LA BANDA DE TENEBROSOS

DILIGENCIAS DEL DIA DE AYER

EN BUSCA DE OTROS SUPUESTOS COMPLICADOS

DECLARACIONES TOMADAS POR EL JUEZ DOCTOR LAPOUJADE

MANIFESTACIONES DEL DOCTOR EUGENIO M. PETIT

OTROS DETALLES INTERESANTES

Las autoridades que entienden en el tenebroso asunto relativo al asesinato de la señora Dolores Catalá, no se han dado un solo momento de descanso en la tarea de tomar declaración á los siniestros personajes que componían la banda de malhechores que tanto ha dado que hablar en estos días, y otras personas que aparecen seriamente comprometidas á causa de las acusaciones hechas contra ellas por los mismos individuos que se sindican como autores principales del odioso crimen, tratándose de esclarecer en debida forma los hechos que son del dominio público.

Se han aportado al proceso nuevos é interesantes pormenores, los que son mantenidos en la más absoluta reserva, pues de ellos depende en gran parte, el éxito de la investigación que se está practicando.

Pero esas reservas no nos impiden adelantar á nuestros lectores, que en este asunto hay todavía mucho que andar, pues á juzgar por ciertos datos obtenidos en fuentes insospechables, de un momento á otro deben realizarse varias prisiones de personas que no son del "bajo fondo" y que aparecen comprometidas en el intrincado asunto.

En la pista de otros crímenes

Decíamos en nuestro número anterior, que la policía tiene la creencia de que esta terrible banda además del asesinato de la señora Dolores Catalá, cuenta en su haber con algún otro crimen, de esos que han quedado impunes, y esa es la razón porque se haya lanzado toda la falange policial á hacer indagaciones, por todos los puntos que acostumbraban frecuentar los detenidos, con el fin de hacer la completa luz sobre su vida y antecedentes.

De modo que no sería difícil que una vez obtenido algún nuevo dato sobre otro pecado que posiblemente ocultaran, y hechas las insinuaciones del caso, aclararan punto por punto, con entera exactitud todas sus malas andanzas. Por lo pronto ellos se han confesado culpables, pero, de sus declaraciones bien puede deducirse que no quieren cargar solos con la responsabilidad de la muerte de la señora Catalá y lanzan acusaciones terribles contra personas de su conocimiento y con quienes han tenido alguna relación apropósito de este asunto.

La declaración de Heriberto Gil

La policía, obedeciendo un mandato del juez de la causa doctor Arturo Lapoujade, procedió antenoche, como lo anunciamos, á la prisión del procurador Raymundo B. de Peñafort, en virtud de las acusaciones del detenido Heriberto Gil.

Este sujeto en sus primeras declaraciones, temiendo comprometerse y comprometer á sus demás compañeros de gavilla, contestaba con evasivas á las interrogaciones que le dirigió la policía primero y el juez Lapoujade después. Pero anteayer, después de tener la certidumbre de que sus demás compañeros de banda, habían "cantado de plano", se resolvió á soltar la lengua y poner de manifiesto cuanto sabía con respecto al asesinato de la señora Catalá. Confesó la participación que había tenido en la comisión del crimen y después hizo la acusación que determinó el arresto del procurador referido, que según afirmó, era quien había redactado el documento que presentaba á Cecilio como cesionario de los bienes que pertenecían á la difunta Dolores Catalá.

A mayor abundancia de datos agregó que ese mismo escrito se había hecho por instigación del propio procurador Peñafort, habiendo sido preparado en la casa-quinta que éste posee en el Camino 8 de Octubre, á mediados del mes de Noviembre del año pasado.

Lo que dice el acusado

El procurador Peñafort compareció á poco de ser detenido, en presencia del juez Lapoujade, quien lo sometió á un minucioso interrogatorio. Se nos informa que negó la acusación, manifestando que conocía á los sujetos que con sus manifestaciones querían comprometerlo, tan solo porque ellos lo habían visto en diversas oportunidades en su escritorio, para encarecerle activara el asunto de la herencia, declarando que estaban exhaustos de recursos. Por repetidas veces le solicitaron algún adelanto, á lo que se negó terminantemente, pues entendía que el asunto no estaba tan claro como para aventurar ninguna suma de dinero.

Después de habérsele tomado esta declaración, se dispuso que se le mantuviera incomunicado, pasando á la sala de presos del Hospital Maciel, por así requerirlo su salud.

El doctor Eugenio M. Petit

El letrado á quien se ha pretendido inmiscuir en este complicado asunto, es el doctor Eugenio M. Petit, el que, como podrán verlo nuestros lectores, en carta suscrita por el mismo y que publicamos en otro lugar, explica su intervención en el mismo.

Nuevos complicados y futuras prisiones

La policía busca actualmente el paradero de otras personas que han tenido intervención más ó menos directa en toda esta gestión, entre ellas las que aparecen como testigos del testamento, por el cual la anciana Dolores Catalá legaba todos sus bienes á favor de Cecilio.

Nuevas diligencias

El día de hoy será de grandes novedades, pues se practicarán algunas diligencias judiciales, de las que resultarán nuevas luces para el esclarecimiento del asunto.

EL INCENDIO DE ANOCHE

UN COMERCIO EN LLAMAS

TRES NEGOCIOS MAS, PERJUDICADOS

Cerca de 10.000 pesos de pérdidas

TODOS LOS DETALLES

En la parte baja señalada con el número 254, de la casa situada en la calle Uruguay, esquina á la de Rondeau, hay establecida una tienda y mercería. Es dueño del establecimiento el señor Adolfo Giorello, domiciliado en la calle Batoví, número 11.

El negocio se titula "Casa Giorello".

En los altos, señalados con el número 252, de la misma finca, hay una casa de moldes y modas propiedad de don José Morante y su señora María Angélica, que residen en la misma.

A las 6 y media de la tarde de ayer el señor Giorello había cerrado su establecimiento, cosa que de ordinario efectuaba á las 7.

Estaba de facción en dicha esquina, el guardia civil de la 2.a sección policial, Nicolás Burgos Gutiérrez. En uno de sus paseos por la calle Uruguay, entre la de Rondeau y la de Río Negro, notó cierto resplandor que antes no había divisado, no obstante mirar para allí, dentro del establecimiento. Al mismo tiempo, observó que por entre las rendijas de puertas y ventanas, salía humo.

Eran entonces las 7 y 20.

Ante aquella evidente manifestación de un incendio, hizo sonar las pitadas reglamentarias, dando de esta manera cuenta á la comisaría, situada en la calle Daymán 112, á unas cinco cuadras de la casa incendiada, de lo que ocurría.

No tardó en presentarse en el lugar del suceso el sub-comisario señor Fontana, el oficial inspector de servicio, y personal á sus órdenes.

Como las manifestaciones del fuego eran entonces un tanto alarmantes, se dió orden para que desde la comisaría se solicitase con premura el auxilio de los bomberos.

El ataque al fuego

El señor Fontana, ante el incremento que el incendio parecía adquirir, dispuso que el personal á sus órdenes iniciara el ataque contra el fuego, mientras no llegaban los bomberos y á fin de evitar en lo posible la expansión del voraz elemento.

Como las puertas y las ventanas estaban cerradas con persianas metálicas, fué necesario abrir un boquete en la que correspondía á la puerta, por donde penetró la policía, comenzando de inmediato el combate contra el fuego, con los recursos de que pudo disponerse de inmediato.

Los bomberos — La falta de agua

Con celeridad realmente encomiable, no tardó en presentarse ante la casa incendiada un contingente bastante numeroso del Cuerpo de Bomberos por el jefe comandante López Castillo y su 2.o, comandante Silva.

Traían una autobomba, la que pretendieron poner enseguida en funciones; pero tropezaron con el obstáculo contra el que frecuentemente chocan en ocasiones como ésta: el agua era escasa: la presión, muy reducida.

Aún con ese inconveniente, la autobomba comenzó á funcionar.

Antes de que transcurriera una hora, el fuego había sido reducido, gracias á que el agua ya se le había originado presión suficiente.

Retiráronse entonces los bomberos, dejando un retén por si el fuego volvía á reproducirse.

Pérdidas y seguros

El incendio pudo haber adquirido gran incremento, dada la combustibilidad de las materias incendiadas, tejidos casi todas.

En día de viento acaso adquiriera proporciones considerables. Pero la calmoso del ambiente de ayer,—unido á la prontitud con que se procedió á reducir el fuego limitaron en mucho la acción de las llamas.

Con todo, las pérdidas ocasionadas por el siniestro han sido crecidas y estas calculadas en unos 9.500 pesos, distribuidos en la siguiente forma: tienda y mercería en que se produjo el fuego, propiedad del señor Giorello: 5000 pesos; casa de moldes y modas situada en los altos: 1500 pesos; edificio: 2000 pesos; un depósito de vidrios situado en la calle del General Rondeau: 1095: $ 500; una papelería, situada en la calle Uruguay con al lado de la tienda incendiada: 1000 pesos.

Las pérdidas de la tienda y mercería fueron producidas directamente por el fuego. Las de los otros establecimientos fueron consecuencia del mismo.

El depósito de vidrios es propiedad de los señores Moretti y Hnos. y estaba asegurado en la "Goddard", en 4.000 pesos.

La papelería pertenece á los señores Flores Chans y Guimares, y la tenían asegurada en el Banco del Estado por la suma de 10.000 pesos.

La tienda y mercería, cuyo dueño ya hemos citado, estaba asegurada en la Inmobiliaria en 10.000 pesos.

La casa de moldes y modas, en la Goddard en 2000 pesos.

El edificio es propiedad del señor de Ambrosis y está asegurado en la Franco Argentina en 10.000 pesos.

Otros detalles

Al trasluscirse al público el incendio, el señor Francisco Viana, amigo de la familia Morante, que, como ya dijimos, habitaba en los altos, se apresuró á poner en conocimiento de la misma lo que ocurría.

Atemorizada esta familia asió lo poco que podían llevar y era de algún valor, trasladándose con ello á una casa próxima, donde permaneció hasta que fué sofocado el fuego.

Este se inció en los fondos de la tienda.

El dueño de ésta, don Adolfo Giorello, fué provisionalmente detenido por el subcomisario Fontana.

El Juez de Instrucción de turno le tomó declaración, disponiendo su libertad en virtud de que no resultaba ninguna prueba contra él.

EL ROBO EN LA CASA STARICO

A propósito de la prisión de Antonio León (hijo)

Acompañado de comentarios sin duda injustos, desde que no puede desconocerse la inteligente labor realizada por los comisarios de la 4.a sección de policía, que puso á ésta en la pista de la existencia de la banda de tenebrosos que hoy da abundante tema al comentario público, dice lo siguiente un colega, respecto á la detención de Antonio León (hijo):

"...... Pero lo que podemos asegurar, es que las personas que aprehendieron al tal León, fueron dos ciudadanos, los señores Hugo Fossati y Francisco Larriera (hijo), quienes pasaban por allí en circunstancias que el ladrón con una daga, intentaba abrir la puerta de la calle. La vigilancia no existía en esos momentos y el señor Fossati y Larriera, descubriendo la mala intención del personaje en cuestión, lo detuvieron y desarmaron, llamando entonces á un guardia civil, que tampoco llegó con la deseada prontitud, y con él se le pasó á la comisaría 4.a. Durante el trayecto, el tal León fingió hallarse ébrio.

Una vez en la comisaría, el funcionario de servicio, dudó de que León, estuviera forcejeando la puerta, dando en cierto modo, crédito á las quejas del delincuente, que pretendía aparecer completamente ébrio.

Merced á la insistencia de los señores Fossati y Larriera, el individuo León quedó detenido.

Más tarde apareció otro de los sujetos complicados, pidiendo la libertad de su compañero. Se supone que éste estaría operando con León y en el momento de su aprehensión, logró desaparecer.

El éxito de esta primera detención, pues, corresponde á dos estimables ciudadanos y no á la vigilancia y esfuerzos de la policía, como se ha dicho".

"EMPALMADOR" PRESO

Fechorías que cometió

Alberto Varela, subcomisario de la Policía de Investigaciones, y el agente, del mismo cuerpo, Miranda, sorprendieron á Inocencio Introini en flagrante delito de "empalmar" (término que luego explicaremos) al señor Nicolás Olivieri, en la caca de cambio que este posee en la calle Soriano, número 1, la suma de 3 pesos.

El "empalme" se efectúa de la manera siguiente: se pide cambio de un billete de banco de cualquier valor, en monedas ó billetes de otro valor determinado. Una vez el cambio en poder del que cambia, se manifiesta desconforme con él, y pide que se lo den en otra forma. Lo devuelve al efecto, teniendo cuidado de quedarse con algo.

El cambista no desconfía, por lo regular, y recibe sin contar lo que le devuelven, entregando el valor del cambio en la forma en que se le pide.

Para "empalmar" al señor Olivieri los tres pesos, Introini utilizó un billete de 10.

Días antes al mismo señor le habían hurtado 20 pesos por igual procedimiento.

Los tres pesos fueron recuperados.

El señor Amorade Pepe, dueño de un café situado en la calle Buenos Aires 602, reconoció á Introini como autor de un hurto de $ 34.10, en 3 libras esterlinas y 2 billetes de 10 pesos cada uno, por el citado método, empleando para ello un billete de 50 pesos.

Como Introini no es el único de los "empalmadores" que realiza por ahí proezas como las referidas, ponemos sobre aviso á quienes puedan ser víctimas de ella.

OTRAS NOTICIAS

Tres choques

En la calle San José, frente á la casa número 45, había ayer tarde un automóvil estacionado, del cual era chauffeur Roberto Grinetti.

Al pasar José Mena conduciendo un carro, los dos caballos se le asustaron yendo el vehículo á chocar contra el auto, produciéndole á éste algunos desperfectos.

El hecho se produjo casualmente.

—En el cruce del Camino del Cerro con la calle Américo Vespucio, entre un vagón de la Trasatlántica, conducido por el môtorman Jesús Ranaballes, y una jardinera guiada por Victorino Obertes, se produjo un choque resultando ambos carruajes con desperfectos.

—Un eléctrico de la empresa La Trasatlántica, manejado por el motorista Rodrigo Campón chocó con un carro conducido por Gumersindo Fernández, en las calles Solís y Muelle Viejo, resultando un caballo muerto.

También parece ser que esta colisión fué casual.

Revólver contra cuchillo

En un almacén situado en la calle 18 de Julio, número 377 (Maroñas), José Picasso y Felipe Berrea conversaban ayer amigablemente, entre copa y copa.

Sea porque el alcohol produjera sus efectos, sea porque uno se expresara contra el otro indebidamente, ó sea por ambas cosas á la vez, Picasso desnudó un cuchillo, acometiendo con él á Berrea.

Este echó á su vez mano á un revólver disparando dos tiros sobre Picasso.

Afortunadamente, uno y otro resultaron ilesos, lo cual prueba que no tenían ganas de herirse.

Con todo, intervino la policía de la sección 14.a, aprehendiendo á los dos contendientes y remitiéndolos al Cabildo.

Billetes brasileños falsos

La policía de la 1.a sección policial detuvo ayer á Domingo Verni ó Armando Tersi por expender billetes brasileños falsos.

Días antes habían hecho víctima de un timo por ese procedimiento al señor Abey Biss, en el Hotel Florida, donde este señor se hospedaba.

De las averiguaciones practicadas parece desprenderse que el asunto de la expendición de esos billetes carece de ramificaciones.

Aún así, conviene que no vivan desprevenidos los que puedan resultar afectados por ese sistema del robo.

Una mujer que pega

María Julia Silveira quiso probar ayer á Ramón Gómez, que ella no iba á zaga de ningún hombre en eso de dar puñetazos.

Y al efecto le propinó unos cuantos después de tener con él una viva discusión, encontrándose ambos en las calles Rocha y Alzáibar.

Cuando un agente de la 2.a la llevaba detenida, intervino violentamente á favor de ella un tal Eladio M. Frías, por lo que hoy hace á María Julia compañía en la Cárcel Central.

FRANCIA EN MARRUECOS

Las dificultades • Lo que se dice • Lo que hay de cierto

Turín, septiembre de 1912.

La verdad es que hay que confesar que las relaciones entre los pueblos de Europa no se distinguen por su maravillosa cordialidad y benevolencia. No sólo todo [illegible] en que uno de ellos se encuentre es motivo de una increíble alegría para todos los demás, sino que el deseo de gozar con el mal ajeno es tan grande que cuando el mal que sufre un pueblo no existe casi por lo pequeño, los otros pueblos encuentran manera de agravarlo, agigantarlo con la imaginación. Todos recordamos lo que la prensa de Europa escribía al principio de la guerra de la Tripolitania. Todas las semanas anunciaba la bancarrota de Italia, los peores desastres: la Tripolitania era un país mortal, por su clima, por su vestidad, por el amor ardor belicoso de las poblaciones que la habitan; la expedición de Italia debía terminar en una catástrofe, poco menos terrible que con la que concluyó, hace un siglo, el gran ejército llevado por Napoleón á Rusia. Por todas partes se alzaban profetas lúgubres de desdichas, que hacían su oficio con visible alegría.

Los italianos se irritaron mucho con estas profecías. Nuestra prensa ha retribuido con muchas injurias durante varios meses á los periódicos ultramontanos, que venían derramando tantas hipócritas lágrimas sobre nuestros imaginarios desastres, que no han tenido ni tendrán lugar. Pero quizás los italianos hayan hecho mal en molestarse tanto por este vicio incurable del alma del viejo mundo, creyendo que esta malignidad estuviese reservada especialmente para nosotros y para nuestra empresa. No: es universal como lo aprueban los acontecimientos de Marruecos. El año pasado nos tocó á nosotros, ahora le toca á Francia. Todo el mundo se divierte ahora, olvidando por un momento á Italia, en predecirle á Francia una catástrofe marroquí; y hay que confesar que Italia también es de la partida, se une á los profetas de desventuras, tan numerosos en Alemania y en Austria y en otras tierras, y — á juzgar por el tono de los diarios — con no menor placer... Se diría que, al leer los más autorizados diarios de la península, si las armas francesas sufrieran un grave y definitivo revés en Marruecos, sería eso una gran fortuna para Italia...

Sería por el contrario—y no se necesita ser profundo político para comprenderlo—una gran desgracia; porque el fanatismo musulmán ardería en todo el Africa del Norte; y los árabes, que tenemos que combatir se volverían por completo indomables. Pero este desastre no sucederá. Esta recíproca malignidad de los pueblos europeos no es notable solamente como un signo de poca solidaridad de que da prueba el viejo mundo frente á sus enemigos comunes; lo es también como un documento de la poca perspicacia con que hoy la opinión pública, tan poderosa en todos los países considera los grandes acontecimientos de que son testigos.

La sumisión de Marruecos requerirá, sin duda, cierto tiempo y pacientes esfuerzos, con las armas y la diplomacia; pero no implica ningún grave peligro para Francia, y no puede caber duda respecto de su resultado. No es quizá tampoco temerario afirmar que si bien el país es más poblado que la Tripolitania, la sumisión de Marruecos será empresa bastante más fácil que la de Tripolitania. Las referencias que se hacen continuamente á la historia de la conquista de Argelia, son demasiado ligeras y superficiales. Los que las hacen no recuerdan que ha pasado casi un siglo; que en ochenta años muchas cosas cambian, aun en país musulmán.

Entretanto, el hecho de haber conquistado con una guerra tan larga y dominar desde hace tantos años la Argelia, constituye una formidable ventaja para Francia en esta lucha. Los argelinos, en los tiempos de la conquista, podían hacerse la ilusión de que desalentarían al europeo con una larga y tenaz resistencia, porque ninguna guerra anterior les podía dar una idea aproximativa de la energía y pertinacia que aquel invasor demostraría en una guerra de ese género. Los marroquíes saben en cambio ahora lo que le sucedió á Argelia; y mucho más difícil es por lo tanto, aun al más ardiente fanatismo religioso, el difundir en las masas la fé de que conseguirán arrojar al mar á los invasores...

Por otra parte—y esta es una ventaja común para Italia y Francia, en sus respectivas guerras—los europeos disponen hoy de armas mucho más poderosas que hace setenta años, mientras que los indígenas del Africa del Norte no han hecho á ese respecto sino escasos y modestos progresos. Hoy, como hace un siglo, las poblaciones indígenas del Africa del Norte son valientes, belicosas, amantes del peligro y de la guerra; están por lo tanto en mejores condiciones para proporcionar excelentes soldados, que las poblaciones de Europa, demasiado refinadas y visitas pacíficas por la civilización laboriosa é industrial, cuyos frutos gozan. Pero cuando Francia conquistó la Argelia la diferencia en el poder de las armas no era muy considerable, entre los invasores europeos y las poblaciones de la Argelia, porque entonces los fusiles y los cañones no habían hecho los extraordinarios progresos que realizaron en la segunda mitad del siglo XIX. Hoy ya no es lo mismo: los europeos desembarcan en Africa con armas poderosísimas, pero bastante complicadas, que los bárbaros indígenas no saben, no ya construir, pero ni siquiera manejar.

He referido en otra correspondencia lo que contaba un periodista francés que había visitado los campamentos árabe-turcos: la mayor parte de los árabes estaban armados con viejos fusiles, hasta con fusiles de piedra, y que si bien no carecían de fusiles modernos, los árabes no los querían, diciendo que se descomponen demasiado fácilmente. En otras palabras, las armas modernas sólo pueden usarlas los pueblos de elevada cultura; las poblaciones semibárbaras no saben manejar estos instrumentos demasiado delicados ya sean fusiles ó cañones. Ese estado de cosas, que se verifica desde hace menos de medio siglo, ha cambiado radicalmente la naturaleza de la guerra entre los pueblos civilizados y pueblos bárbaros, asegurándole á los primeros una superioridad que no tenían en un tiempo.

Un siglo—ó algo menos—es un largo lapso de tiempo aun para musulmanes, como ya he dicho. Y no es de creer que con su largo dominio en Argelia la Francia no haya ejercido también una acción lenta pero continua sobre Marruecos. En todos los países y en todos los tiempos las clases altas y ricas tienden siempre á acercarse á los pueblos vecinos, que saben son mucho más fuertes que su propio país, y adoptan sus ideas y costumbres, mientras que las clases populares permanecen por lo general más tenazmente fieles á las tradiciones y costumbres del país. En todas partes, en fin, las masas son por naturaleza y por instinto nacionalistas, mientras que las clases altas y ricas tienen inclinaciones más fuertes hacia el cosmopolitismo, cuando no tienen que afectar el ser nacionalistas por interés político, como sucede ahora en Europa. Y tal es la situación interna de Marruecos. El imperio marroquí es una especie de monarquía federal, en el que existe una aristocracia de feudatarios muy rica relativamente á la fortuna del país, y en esta aristocracia la Francia cuenta desde hace tiempo con muchos amigos, clientes y admiradores...

Una parte de estas familias ricas podrán con tanta más voluntad su influencia al servicio de Francia, porque el protectorado francés restablecerá el orden y, por lo tanto, la seguridad. Marruecos se encuentra hoy en la misma condición en que César encontró las Galias cuando las invadió; esto es, un país agitado por una anarquía interna, de la que se han aprovechado muchas familias para acumular ingentes fortunas y otras esperan aprovecharla para hacer fortuna á su vez.

Las primeras, aquellas que ya han hecho fortuna gracias á la anarquía, desean naturalmente que ahora se establezca el orden, que les permitirá gozar en paz lo que han adquirido en el desorden; los otros, los que esperan hacer fortuna en la anarquía siguiendo el ejemplo de los afortunados, hacen en cambio cuanto pueden para impedir que el orden se arraigue.

Por esta razón Francia encontrará probablemente en Marruecos la misma sorpresa que Italia esta encontrando en la Tripolitania; esto es, que la parte de la población más oprimida por el antiguo régimen, es aquella en que más numerosos serán los adversarios del nuevo régimen, que sin embargo, se dispone á librarles de la agresión. Aparente paradoja; pero su explicación me fué dada con mucho ingenio por un armenio culto é inteligente, á quien yo preguntaba por qué razón las poblaciones musulmanas se mostraban tan poco agradecidas á los estados cristianos por los esfuerzos que éstos hacen para darles un régimen jurídico y administrativo, en que los bienes, la vida y los derechos de los humildes serán defendidos. «Sin duda, me respondió, que los regímenes de Europa garantizan á la masa contra las tropelías, las violencias, las expoliaciones; ¡pero también impiden á todos robar!

Y en muchas poblaciones musulmanas el pueblo prefiere correr el riesgo de ser robado y maltratado, con tal de tener él la esperanza de dar un buen golpe, si la fortuna lo ayuda».

En fin, cuando se comparan las condiciones en que se hizo la conquista de la Argelia y aquellas en que se desarrolla la conquista de la Tripolitania y la sumisión de Marruecos, no se debe olvidar que desde aquellos tiempos hasta ahora los pueblos de ahora han creado y perfeccionado otro instrumento de conquista, no menos fuerte y quizá más poderoso que los fusiles y los cañones, y que entonces no existía: el ferrocarril. Hoy los territorios bárbaros no se conquistan solamente con las armas y las leyes; se conquistan sobre todo con los ferrocarriles. Las líneas férreas introducen un cambio tan profundo en la vida económica, social y moral de todas las poblaciones, cristianas ó musulmanas, civilizadas ó bárbaras, blancas ó de color; crean tantos nuevos intereses, hacen tan fácil el transporte de las tropas, multiplican de tal modo la fuerza del gobierno, que la conquista de los territorios bárbaros se ha vuelto, á causa de aquéllas, mucho más rápido y fácil de lo que era antes.

Desde que Francia é Italia hayan podido construir las líneas ferroviarias esenciales de Marruecos y de la Tripolitania, la Francia puede mirar tranquilamente el porvenir, por lo que concierne á Marruecos, como la Italia, por lo que concierne á la Tripolitania.

Si ésta es motivo para nosotros de alguna mayor inquietud, esto sucede porque la Tripolitania forma parte del imperio turco y la guerra puede acarrear graves consecuencias en la política europea. El día en que nosotros hayamos podido arreglar nuestras cuestiones con la Turquía y concluída la paz, nos encontraremos en la Tripolitania en las mismas condiciones, más ó menos, en que se encuentra Francia en Marruecos; que es decir, empeñados en una empresa que requerirá tiempo y dinero, pero cuyo éxito no es dudoso y en la que no existen peligros de catástrofe.

En vez de exagerar las dificultades de la Francia en Marruecos, los diarios y la opinión pública de Italia harían mejor en alegrarse de que esas dificultades no sean demasiado grandes. Es un buen síntoma también para nosotros. La empresa de Marruecos y la de la Tripolitania han nacido bajo la misma estrella; es probable que deban tener destinos comunes.

Guglielmo Ferrero.

Rambla de Los Pocitos

La División de Arquitectura pasó ayer una nota á la Intendencia pidiendo autorización para comprar una serie de candelabros destinados á complementar el alumbrado de la rambla de Los Pocitos.

Esos candelabros se fijarán en los pilares de la balaustrada situada en la avenida costanera de la referencia.

Trenes de excursión

NOVIEMBRE 1912

La empresa del Ferrocarril Central anuncia los siguientes trenes de excursión:

EXPOSICION-FERIA EN MERCEDES

Sábado 9—Central á Mercedes. Regresa el lunes 11.

Sábado 9—Central á Minas. Regresa el lunes 11.

Domingo 10—Minas á Central. Regresa el lunes 11.

Domingo 10—Central al Puma. Regresa en el día.

FIESTAS PATRONALES EN SAN CARLOS

Domingo 10—Central á San Carlos y Maldonado. Regresa en día.

Sábado 16—Central á San José, Colonia, Suiza, Rosario y Colonia. Regresa el domingo 17.

FIESTAS PATRONALES EN FRAY MARCOS

Domingo 17—Central á San Ramón y Fray Marcos. Regresa en el día.

Domingo 17—Central á Durazno. Regresa en el día.

Lunes 18—Central á Tacuarembó y Rivera. Regresa el sábado 23.

Martes 19—De Rivera y Tacuarembó á Central. Regresa el viernes 2..

Domingo 24—Central á Minas (dos expresos). Regresan en el día.

Hipódromo Argentino

Programa de la reunión de carreras del Jueves 7 de Noviembre de 1912

Primera carrera — Premio FARIA—A la 1.30 p. m.

Para todo caballo de 4 años que no haya ganado más de tres carreras. Peso 56 kilos. Recargo de 2 kilos á los ganadores de una carrera; de 5 kilos á los de dos y de 7 á los de tres carreras.—(En esta carrera solo podrán tomar parte jockeys aprendices)—Distancia: 1600 metros. Premio: $ 4000 al 1.o, 400 al 2.o y 100 al 3.o. Entrada: $ 40.

PROPIETARIOS	NOMBRES	PELO	Años	Kilos	PADRES
Atucha J.	1 Filemón	alazan	4	57	S. Lorenzo—Bancis
Abrojo	2 Glou Glou	zaino	4	55	Américo—Gigogne
Olimpio	3 Jardiniere	colorada	4	55	Jardy—Chicken Skin
Veterano	4 Trelew	zaino	4	55	Almaviva—La Grue
Pleamartas	5 Filiro	colorado	4	55	Orange—Filigrana
Limpare	6 Sueño Dorado	alazana	4	55	Val d'Or—Huetel
La Fortuna	7 Quinka	zaina	4	55	Américo—Gveen
Villanueva B.	8 Val d'Or	zaino	4	55	Val d'Or—Annie Laurie
Icrache	9 San Roque	zaino	4	55	Chaucer—S. Regale
Perú	10 Carmelucha	alazana	4	53	Golfinch—Graziosa
Sir Rholand	11 Ola	alazan	4	53	Orville—H. Belle
Sin Nombre	12 Freire	colorado	4	53	Toddington—Maquedeala
Alvear D.	13 Beauty	zaina	4	53	Ovación—Popea
Davout	14 Saladin	zaino	4	53	Mimic—Nay Blossom
Facci	15 Dan Carrol	zaino	4	56	Galveston—Sun Shower
Tucumán	16 Tucumán	zaino	4	55	Pillito—Trágica
Lowland Boy	17 American Boy	colorado	4	53	Earwig—Linda
Cuscuto	18 Tirex	alazan	4	53	Orange—Tesalia
Cerro	19 Carnot II	colorado	4	53	Bolívar—Glycina
Los Andes	20 C. de Piedra	colorado	4	53	Simonside—My Queen
Rebellón	21 Vía Crucis	zaina	4	50	Val d'Or—Cantiva
La Fortuna	22 Pericón	colorado	4	51	Voter—N. Girl
Don Juan	23 Rather	zaino	4	51	El Amigo—Pavie
Zubiaurre B. C.	24 Dionisia	zaina	4	51	Chéri—L. Blavatsky

Segunda carrera—Premio CAPETE — A las 2.00 p. m.

Para potrillos de 3 años que no hayan ganado. Peso: 56 kilos.—Distancia: 1600 metros. Premio: $ 4000 al 1.o, 400 al 2.o y 100 al 3.o. Entrada: $ 40.

PROPIETARIOS	NOMBRES	PELO	Años	Kilos	PADRES
El Jockey	1 Beruti	colorado	3	56	Jardy—Muñeca
Abrojo	2 Mochorro	alazan	3	56	Américo—Mermint
Lagrange	3 Guy Fawkes	alazan	3	56	Pelayo—Gomorrese
La Guardia	4 Cherry Brandy	alazan	3	56	D. Jubilée—Escama
Talisman	5 Don Andrés	zaino	3	56	Ituzaingo—Catrilo
Patricio	6 Quimilli	zaino	3	56	Pipper Jet—Salto
San Eugenio	7 Or Joy	alazan	3	56	Orville—Sea Joy
Los Hielos	8 Marqués	zaino	3	56	Calepino—Marise
Cordero	9 Campero	zaino	3	56	King O'Scots—Crisálida
Alvear D.	10 Willy	tordillo	3	56	Cyllene—Baial de Crin
Entre Ríos	11 Halconidio	zaino	3	56	Haut-Villiers—Federación
Dorrego	12 Puchinero	zaino	3	56	Alacrán—Marejada
San Justo	13 Jubileo	zaino	3	56	Briardale—Santa Bartola
La Itálica	14 Bello	zaino	3	56	Bompart—Jessie
Id	15 Bixio	alazan	3	56	Bompart—Coronación
Troya	16 Spergiaro	zaino	3	56	Druid—Frisia

Tercera carrera —Premio ESCOPETA — A las 2.30 p. m.

Para potrancas de 3 años que no hayan ganado. Peso: 56 kilos. Distancia: 1200 metros. Premio: $ 4000 al 1.o, 400 al 2.o y 100 al 3.o.—Entrada: pesos 40.

PROPIETARIOS	NOMBRES	PELO	Años	Kilos	PADRES
La Fortuna	1 Barquita	alazana	3	56	Américo—Amica
Aurelhul	2 Egregia	alazana	3	56	Millenium—Frasiería
J. C. V.	3 Loma Verde	tordilla	3	56	Bonaparte—M. Merrilies
Sir Rholand	4 Viña	zaina	3	56	Jardy—Vinegar
Corrientes	5 Santona	zaina	3	56	K. O'Scots—Sefton
Onix	6 Pareosa	alazana	3	56	
Sánchez A.	7 Amureta	zaina	3	56	Sargento—Alfalfa II
Augusta	8 Ainzara	colorada	3	56	Acero—Q. Rowana
La Morada	9 V. Giennie	zaina	3	56	Abt Vogler—Leterpride

Cuarta carrera — Premio REMATE — A las 3.00 p. m.

Para todo caballo que no haya ganado premio. A venderse. Peso 58 kilos. Base $ 5600. Descargo de 2 kilos por cada $ 500 menos de la base—Distancia: 1700 metros. Premio: $ 4500 al 1.o, 450 al 2.o y 100 al 3.o—Entrada: $ 45.

PROPIETARIOS	NOMBRES	PELO	Años	Kilos	PADRES
Indecis	1 Aspero	zaino	6	58	Millenium—Distinguido
Sir Rholand	2 Toreador	zaino	5	51	Pietermaritz—Alba
El Marino	3 Eléctrico	zaino	5	51	Eolo—Richesse
La Herradura	4 Leggitima	zaina	5	52	Le Samaritain—Ingrata
Abrojo	5 Glou Glou	zaino	4	54	Américo—Gigogne
Zanetto	6 Rábano	colorado	5	51	Abt Vogler—Regenta
Los Hielos	7 Manchester	zaino	5	50	Calepino—Marise
Id	8 Estampilla	alazana	5	48	Wagram—Este tira
Pavón	9 Catete	alazan	5	48	Mr. Willie—Wee Zee
22 de Junio	10 Escorpión	zaino	4	45	Alacrán—Estrea
Girondino	11 Censor	zaino	4	45	Galloway—Saltada
La Providencia	12 Bando	zaino	4	45	Mariscal—Batería
Plewna	13 Don Floro	alazan	4	45	Delhi—Floral
Vihuela	14 Luisante	zaino	4	45	Ovación—Lorraine
Dorrego	15 Don Sosa	colorado	3	44	K. House—Kilrea

Quinta carrera — Premio CARTOUCHE II — A las 3.30 p. m.

Handicap para todo caballo — Distancia: 3200 metros. Premio: $ 7.000 al 1.o, 700 al 2.o y 350 al 3.o—Entrada: $ 35.

PROPIETARIOS	NOMBRES	PELO	Años	Kilos	PADRES
Caseros	1 Quillay	oscuro	4	63	L. Samaritan—Melena
Gran Muñeca	2 Tragaldabas	zaino	4	73	Orizón—Aleluya
Id	3 Poor Jack	zaino	4	67	D. Jubilée—Pas-si-bete
Roy Blas	4 Shelter	zaino	5	71	Orizón—Aba
Hampton	5 R. Emblem	colorado	5	71	Balerose—Africa
Progreso	6 Brezo	zaino	5	67	Pillito—Beaurivage
Las Rosas	7 Tupambaé	alazan	5	67	Ovación—Seida
Olímpico	8 Olímpico	alazan	6	61	Bolívar—Hircanea
Dead Heat	9 Campos	doradillo	6	61	D. Jubilée—Caprice
Yemahuida	10 Grain d'Or	alazan	4	61	Val d'Or—Semiramis II

Sexta carrera — Premio CONFLICTO — A las 4.00 p. m.

Handicap para todo caballo ganador de más de $ 10.000, limitado entre 60 y 43 kilos. Distancia: 2300 metros. Premio: $ 5000 al 1.o, 500 al 2.o y 100 al 3.o. Entrada: $ 50.

PROPIETARIOS	NOMBRES	PELO	Años	Kilos	PADRES
Guadalupe	1 César Borgia	zaino	6	63	Neapolis—Capuchina
Icrache	2 As de Espada	zaino	5	55	D. Jubilée—Argentina
Perú	3 Dominguito	alazan	4	53	Star Ruby—Gigantes
Luzerne	4 Telaraña	alazana	4	48	Ovación—Gamine

Séptima carrera—Premio DIRECTORA—A las 4.30 p. m.

Para productos de 3 años ganadoras de una ó dos carreras no clásicas. Peso: 53 kilos. Recargo de 3 kilos á los ganadores de dos carreras. Distancia: 1600 metros. Premio: $ 5000 al 1.o, 500 al 2.o, 100 al 3.o. Entrada: $ 50.

PROPIETARIOS	NOMBRES	PELO	Años	Kilos	PADRES
Fraga M.	1 Monteverde	oscuro	3	57	Pippermint—Atalia
El Jockey	2 Penalty	zaino	3	54	Penitente—A. Belle
Lagrange	3 Beresford	zaino	3	54	Pelayo—Bender
Coritos	4 Walter Scot	alazan	3	54	Old Man—Valkyria
Pandero	5 Bromo	zaino	3	54	Druid—Bruma
Amianto	6 French	zaino	3	54	Jardy—Divina
El Marino	7 Escandalo	zaino	3	54	Millenium—Egida
Simulacro	8 Enemigo	zaino	3	51	Porrazo—Descubierta
Don Gonzalo	9 La Esperanza	zaina	3	52	Val d'Or—Mida
Reconquista	10 Kamala	alazana	3	52	Alacrán—Kilcena

Octava carrera—Premio PERFECTO — A las 5.00 p. m.

Handicap para todo caballo ganador. Distancia: $ 2500 metros. Premio: $ 5000 al 1.o, 500 al 2.o y 100 al 3.o. Entrada: $ 50.

PROPIETARIOS	NOMBRES	PELO	Años	Kilos	PADRES
Guadalupe	1 César Borgia	zaino	6	61	Neapolis—Capuchina
Zubiaurre B. C.	2 Divisadero	zaino	5	55	Simon Chief—Yokohama
Regolo	3 Petit-être	zaino	4	50	Rigolo—Venecia
La Guardia	4 Old Wife	alazana	4	48	Old Man—Campanilla
Los Hielos	5 Tipo	alazan	4	42	Livarot—Lorena

LA REUNION DE HOY EN PALERMO—PRONÓSTICOS DE LA PRENSA—(Por telégrafo)

DIARIOS	1.a CARRERA	2.a CARRERA	3.a CARRERA	4.a CARRERA	5.a CARRERA	6.a CARRERA	7.a CARRERA	8.a CARRERA
«La Razón»	Trelew	Willy	Amureta	Toreador	Gran Muñeca	Dominguito	La Esperanza	Divisadero
«El Diario»	Val d'Or	Beruti	Amureta	Glou Glou	Brezo	Cesar Borgia	French	Divisadero
«La G. de B. A.»	Jardiniere	Willy	Viña	Toreador	Gran Muñeca	Dominguito	La Esperanza	Divisadero
«Ultima Hora»	S. Jarch	Willy	Amureta	Aspero	Gran Muñeca	Dominguito	La Esperanza	Divisadero
«El Nacional»	Dan Carrol	Willy	Egrezia	Toreador	Shelter	Dominguito	W. Scot	Old Wife
«Tribuna»	Trelew	Beruti	Amureta	Toreador	Shelter	Cesar Borgia	La Esperanza	Divisadero
«El Tiempo»	Filemón	Willy	Viña	Toreador	R. Emblem	Dominguito	La Esperanza	Tipo
«El C. y Sport»	Beauty	Willy	Amureta	Toreador	Gran Muñeca	Dominguito	La Esperanza	Cesar Borgia
«Caras y Caretas»	Jardinero	Willy	Amureta	Toreador	Quillay	Dominguito	Monteverde	Old Wiffe
«P. B. T.»	Trelew	Quimilli	Viña	Toreador	Shelter	Dominguito	La Esperanza	Divisadero
«E. Sportiva»	A. Boy	C. Brandy	Viña	Toreador	Gran Muñeca	Dominguito	Monteverde	Old Wiffe
«Vida Sportiva»	Beauty	Willy	Amureta	Toreador	Gran Muñeca	Dominguito	Monteverde	Old Wiffe
«S. Ilustrado»	Filiro	C. Brandy	Viña	Toreador	Quillay	Dominguito	Escándalo	Divisadero
«La Capital»	Beauty	Mochorro	Viña	Toreador	Gran Muñeca	Dominguito	W. Scot	Old Wiffe
«El Starter»	Filiro	Don Andrés	Viña	Toreador	Quillay	Cesar Borgia	La Esperanza	Divisadero
«Pray Mocho»	Trelew	Beruti	Amureta	Toreador	Gran Muñeca	Dominguito	La Esperanza	Divisadero
«El Domingo»	S. Atucha	Quimilli	Viña	Toreador	Quillay	Dominguito	Monteverde	Old Wiffe
«Sarmiento»	Beauty	Beruti	Amureta	Toreador	Gran Muñeca	Dominguito	La Esperanza	Old Wiffe
«El Correo»	Jardinero	Campero	L. Verde	Toreador	R. Emblem	Cesar Borgia	Penalty	Divisadero
«El Argentino»	Velador	Willy	Amureta	Censor	Gran Muñeca	Dominguito	La Esperanza	Divisadero
«Roma»	Dionisia	Willy	Amureta	Aspero	Gran Muñeca	Dominguito	La Esperanza	Divisadero
«S. Universal»	S. Atucha	Willy	Amureta	Glou Glou	Gran Muñeca	Telaraña	La Esperanza	Old Wife
«La V. del Norte»	Carnot	Willy	Amureta	Eléctrico	Gran Muñeca	Dominguito	La Esperanza	Divisadero
«La Actualidad»	A. Boy	C. Brandy	Viña	Aspero	Gran Muñeca	Dominguito	La Esperanza	Cesar Borgia
«P. Maldiciente»	Ola	Willy	Viña	Glou Glou	R. Emblem	Dominguito	La Esperanza	Tipo

INFORMACION MUNDIAL

SERVICIO TELEGRAFICO DE LA AGENCIA HAVAS Y ESPECIAL PARA "EL SIGLO"

(Noticias hasta las 4 a. m.)

EL ASUNTO DE LOS BALKANES

LOS GRIEGOS EN POSESION DE LA ISLA TENEDOS

LA PLAZA DE SALONICA - SU INMINENTE CAIDA - SUICIDIO DEL GOBERNADOR

PEDIDO DE ALOJAMIENTO PARA 21.000 HERIDOS

El botín tomado por los búlgaros: 100 cañones, 2.000 prisioneros y 200 vagones de material bélico

NUEVOS CONTRASTES OTOMANOS - ESTOS EXPULSADOS HACIA EL ASIA

LAS GESTIONES DE INTERVENCION COLECTIVA DE LAS POTENCIAS

PARIS, 6—Está plenamente confirmada la derrota infringida recientemente por los búlgaros al ejército otomano. El desastre fué completo. En el campo de batalla quedaron 40.000 turcos, entre muertos y prisioneros. Las noticias que se reciben de Sofía, y que proceden de fuente fidedigna, dicen que el domingo próximo, los búlgaros entrarán vencedores en Constantinopla. El término de la rápida tragedia, tan rápida como sorprendente, se aproxima, pues.—Javier Bueno.

BRUSELAS, Noviembre 6.—Se han tomado medidas para que en caso de peligro puedan ser embarcados en los buques austríacos los residentes en Constantinopla, de nacionalidad belga.

Se pidió sobre el mismo particular, ayuda á las grandes potencias.

LONDRES, Noviembre 6.—Informan de Malta que ha pasado por esa isla el crucero alemán «Breitran», el cual se dirige probablemente á Mersine.

CONSTANTINOPLA, Noviembre 6.—Las embajadas de las potencias en esta capital, han pedido á la Sublime Puerta que se consienta el paso de un segundo crucero de cada potencia, por el estrecho de los Dardanelos.

LONDRES, Noviembre 6.—Telegramas recibidos de Constantinopla dicen que los europeos residentes en aquella ciudad se reunen en el Palace Bristol Hotel y en otros edificios del barrio extranjero.

Este ha sido rodeado por un cordón de tropas que lo protegerá contra todo ataque eventual de la muchedumbre.

ROMA, Noviembre 6.—«Tribuna» dice que el almirante Amero D'Aste enviará á Besika un acorazado de la escuadra del mar Egeo y se enviará otro á Salónica.

SOFIA, Noviembre 6.—Los búlgaros han vuelto á derrotar á los turcos cerca de Sera y Tchorlou.

Las pérdidas sufridas por estos últimos pasan en mucho á las experimentadas por los mismos en la acción de Lule Burgas.

ROMA, Noviembre 6.—Informan de Mari anunciando que el cónsul de Italia en Scutari ha regresado á su residencia.

LONDRES, Noviembre 6.—Los hospitales de Sofía, Filipópolis y de otras grandes ciudades, están repletos de heridos. Treinta corresponsales que se encuentran en el teatro de la guerra, anuncian su decisión de abandonar los cuarteles generales búlgaros y regresar á sus respectivos países, en vista de las dificultades con que tropiezan para dar cumplimiento á su cometido.

VIENA, Noviembre 6.—Se susurra aquí que el gobierno británico advirtió al de Bulgaria que vería con desagrado que su ejército intentara entrar en Constantinopla, pero de esto no hay más que diceres.

VIENA, Noviembre 6.—En los círculos bien informados se asegura que empiezan [illegible]

[illegible] nado á cuatro acorazados que se encuentran en viaje hacia Malta, de dirigirse á Oriente. Otros cuatro permanecerán en Malta. Otros dos cruceros se dirigirán á otros puertos turcos.

VIENA, Noviembre 6.—Las informaciones recibidas de Constantinopla indican que cunde la alarma entre los extranjeros residentes en esa capital. Las Embajadas, Legaciones y Consulados están protegidos por cordones militares. Los comerciantes han cerrado sus casas y las atrincheraron en previsión de que ocurran graves disturbios. Varios grupos de mahometanos fanáticos intentaron invadir desde Stambul los barrios de Calata y Pera donde viven los extranjeros, pero fueron rechazados por la policía. Han sido levantados los puentes de Cuerno de Oro. Las autoridades advirtieron á los extranjeros que se abstuvieran de mostrarse en Stambul y hasta en las calles de Galata y Pera en las que predominan el elemento turco. Los mahometanos conservadores han iniciado una campaña á favor de la restauración en el trono de Abdul Hamid, pues dicen que su derrocamiento fué la causa del infortunio que aflige al Imperio.

LONDRES, Noviembre 6.—Informan de Constanza que el vapor turco «Charles» se fué á pique en el Mar Negro, probablemente á causa de un choque con una mina submarina. Perecieron en este naufragio cuarenta pasajeros y nueve tripulantes.

SOFIA, Noviembre 6.—La esposa de un coronel alemán incorporado al ejército otomano se presentó al Ministerio de la Guerra para averiguar si su marido figuraba entre los prisioneros. No se le ha podido dar informaciones, pero se asegura que el coronel citado pereció en la acción de Lule Burgas.

NUEVA YORK, Noviembre 6. — «The New York Herald» publica un telegrama de Atenas anunciando que la princesa Larisso esposa del príncipe heredero comunicó á éste: «Espero que los aliados entrarán en Constantinopla y expulsarán definitivamente á los turcos, pues sus atrocidades con las mujeres y los niños, los colocan fuera de la humanidad».

BELGRADO, Noviembre 6.—Ha sido publicado un «ukaso» nombrándose al príncipe heredero teniente coronel de infantería y al príncipe Arsenio general de caballería.

LONDRES, Noviembre 6.—Reina optimismo en los círculos de información de [illegible]

esta capital, respecto á la continuación de la armonía entre las potencias.

ATENAS, Noviembre 6.—En una interview hecha al señor Ricciotti Garibaldi, éste declaró que los aliados no deben detenerse antes de entrar en Constantinopla, la que no debe quedar en manos de los turcos, los cuales deben abandonar Europa.

ROMA, 6—Informan de Nápoles que á su paso por ese puerto y rumbo á Montenegro, doscientos montenegrinos que proceden de América van á incorporarse á las fuerzas en lucha con los turcos, fueron objeto de expresivas demostraciones de simpatía. Los viajeros dieron frecuentes vivas á Italia, cantando finalmente el himno Mameli.

BUDAPEST, 6—El emperador Francisco José ha recibido á las delegaciones, declarándoles que Austria-Hungría de acuerdo con los aliados, está lista para participar en el momento oportuno en las gestiones de las demás potencias en lo relacionado á la paz.

ATENAS, 6—La escuadra griega se apoderó de la isla de Tenedos.

ATENAS, 6—Los turcos abandonaron la línea de Vardar en el combate librado en la noche del lunes al martes de la corriente semana.

ATENAS, 6—El buque «Enterpea» anuncia que el bloqueo de la ciudad de Salónica es completo, de parte de los navíos griegos.

Las negociaciones para la capitulación de ésta comenzaron el viernes último.

MADRID, 6—Comunican de Algeciras que el crucero español «Reina Regente» ha recibido orden de zarpar para Salónica.

PARIS, Noviembre 6 — 10.35 p. m.) — Las últimas noticias que se reciben acerca de las hostilidades no pueden ser mas desagradables para las armas otomanas.

En todas partes sufren reveses continuos. La plaza de Salónica está bloqueada por los torpederos griegos que de noche burlando los fuertes, han entrado al golfo que lleva el mismo nombre de aquella ciudad.

Por otra parte una columna de servios fuerte de unos quince mil hombres, á los que se les agregó varios miles de voluntarios la sitian por el norte, en tanto que los griegos ya han llegado á cortarle las comunicaciones por el oeste.

—La rendición parece inminente.

—Según comunican de Sofía, han llegado allí dos trenes cargados con municiones y enseres capturados á los turcos en el Este de su territorio, especialmente en los combates librados entre Kirkilisse y Lule-Burgas.

Parece que el botín de guerra exceptuando los cañones, ocupará doscientos vagones de carga.

También llegaron á Sofía otros cuatro- [illegible]

retrocedido la considerable distancia de noventa y cinco kilómetros.

Los mismos turcos admiten que han sufrido mas de treinta mil bajas en los recientes y sonados encuentros.

—Los griegos siguen apoderándose de las islas del Egeo, al par que avanzan en forma victoriosa.

Con las últimas operaciones efectuadas por los coaligados, éstos han ocupado ya noventa mil kilómetros cuadrados del territorio otomano, es decir, mas de la mitad de la Turquía Europea. — Javier Bueno, Corresponsal.

CONSTANTINOPLA, 6—Se asegura que si los búlgaros continúan su marcha hácia esta capital, la corte y el gobierno se trasladarían al Asia Menor, substrayéndose así á las responsabilidades y consecuencias derivadas de aquella.

CONSTANTINOPLA, 6—Las autoridades han sido notificadas de que deben preparar alojamiento para veintiún mil heridos, víctimas de las batallas libradas en Lule-Burgas y Viza.

Actualmente los hospitales se hallan en condiciones de no poder alojar un solo herido más.

La mayor parte de las escuelas y la Universidad del barrio de Stambul han sido transformados en hospitales de sangre.

CONSTANTINOPLA, 6—El gobierno ha tomado medidas rigurosas para mantener la tranquilidad.

Las autoridades policiales han recibido instrucciones severas al respecto y las tropas de la guarnición tienen orden de apoyar á las primeras.

También han sido concentradas fuerzas en los arrabales.

La situación es delicadísima.

CONSTANTINOPLA, 6—El vali (gobernador) de Esmirna informó al gobierno que el Metropolitano griego ha notificado que no permitirá que el Cónsul de Francia tome á su cargo la protección de los súbditos griegos allí residentes.

BELGRADO, 6—La plaza de Nosavarosch, último puerto militar turco de la zona de Sandjak se ha rendido ayer á los servios, sin oponer resistencia.

Seis oficiales y 225 soldados han sido hechos prisioneros.

CONSTANTINOPLA, 6—Como consecuencia de la retirada de los turcos hácia Cataldza, plaza-fuerte situada á unos cuarenta kilómetros de esta capital, Nazim Bajá trasladó el cuartel general á Cadeni Kol.

LONDRES, 6—Dicen de Malta que en los círculos marítimos de esa isla es creencia de que una considerable fuerza de marinos ingleses desembarcará en Constantinopla en caso necesario, para proteger á los extranjeros.

Los barcos de guerra británicos embarcaron fuerzas de desembarco, lo que es origen de la creencia citada.

BELGRADO, 6—La ciudad de Prelepe (Prilep), situada á 130 kilómetros de la frontera sérvia y á 35 al norte de Monastir se rindió después de un reñido combate en el que su guarnición sufrió pérdidas considerables.

PARIS, 6—Los diarios se manifiestan satisfechos del resultado de las conversaciones diplomáticas, que continúan entre las distintas cancillerías europeas, en sentido de intervenir en el conflicto balkánico.

La creencia general es de que no será imposible hallar la base de un acuerdo, teniendo en cuenta los intereses de Austria Hungría en los Balkanes.

BELGRADO, 6—El diario "Politika" anuncia que un cuerpo de ejército servio se halla casi en las puertas de Salónica, el cual cooperará con los griegos en la toma de esa ciudad.

LONDRES, 6—Informan de (Malta) que el crucero holandés "Gederland" zarpó rumbo á Turquía.

ATENAS, 6—La plaza de Salónica está defendida por 75.000 turcos.

El vali (gobernador) se suicidó á consecuencia del desacuerdo con el jefe militar respecto á la rendición de la misma.

El príncipe heredero de Grecia, generalísimo de las fuerzas helénicas, ha acordado plazo hasta el lunes de noche para la rendición.

También se negó á aceptar la capitulación condicional. Los turcos pretendían llevarse las armas y enseres.

Actualmente hay concentrados en Salónica 150.000 refugiados.

ATENAS, 6—La prensa pone de relieve los progresos notables del ejército griego, el cual, desde que es instruido por oficiales franceses, ha hecho verdaderos milagros.

—La princesa María atiende á los heridos en el hospital flotante llamado «Albania».

ATENAS, 6—Informan del Pireo que llegaron 35 militares turcos capturados junto con el barco «Mainca» fuera del estrecho de los Dardanelos por la flotilla griega que cuida la salida.

CONSTANTINOPLA, 6—Terrible consternación causan las noticias de las derrotas turcas.

Se prevé que la última resistencia se hará en Cataldza. Se confía en los elementos allí concentrados, pues su captura significaría que los búlgaros tienen expedito el camino á esta capital.

CONSTANTINOPLA, 6—Se afirma que las cancillerías europeas no están aún de acuerdo respecto á la intervención.

CONSTANTINOPLA, 6—Los griegos secuestraron un vapor inglés que transportaba por cuenta de Turquía los refugiados de la isla Lemnos, que fué tomada por los griegos.

CONSTANTINOPLA, 6 — El príncipe Saia-Halim y el ex-ministro del Interior Salaam, protestaron ante el Gran Visir por el pedido que la Sublime Puerta hiciera á las potencias en sentido de mediar para poner término á la guerra.

Dichos personajes consideran que esa actitud es deshonrosa para Turquía, la cual no ha agotado aún los medios para hacer frente á los coaligados.

BELGRADO, 6—Los servios se apoderaron [illegible]

SOFIA, 6—Informan de la frontera que sigue combatiéndose en los alrededores de Andrinópolis.

VIENA, 6—Ha sido enviado un tercer navío de guerra austro-húngaro á Constantinopla.

BUDAPEST, 6—En la sesión celebrada por la Delegación Húngara, el miembro informante de la Comisión de Presupuesto dijo:

«Queremos mantenernos en buenas relaciones con los estados balkánicos, especialmente con Servia.

Nadie sueña en Austria-Hungría con una compensación territorial, pero sí se piensa en los vitales intereses que tenemos que proteger.»

LONDRES, 6—Dicen de Malta que cuatro acorazados ingleses parten mañana rumbo á Oriente.

BELGRADO, 6—Los corresponsales que seguían las operaciones del ejército servio regresaron á ésta en virtud de que aquél ha terminado su cometido, debiendo ahora unirse á los ejércitos coaligados.

SOFIA, 6—En el rápido descenso al valle de Struma, los búlgaros infligieron á los turcos 25.000 bajas entre muertos y heridos, especialmente en Lule-Burgas y Bunar-Hissar.

DESPUES DE LA GUERRA

Turcos prisioneros por árabes?

CONTINUAN LAS SUMISIONES

ROMA, Noviembre 6.—El aviador capitán Moizo, ha telegrafiado á su familia anunciándole que se encuentra detenido en unión con la misión San Fileppo y cree que su vuelta á la patria es inminente, encontrándose él ya bien y sus compañeros perfectamente.

ROMA, Noviembre 6.—Telegrafian de Túnez dando cuenta que Fethy Bey ha conferenciado con los hermanos Sforza, declarándoles que la misión mineralógica y el aviador capitán Moizo se libertarán pronto.

ROMA, Noviembre 6—Informan de Trípoli anunciando que se presentaron en Tagiura, Sahel y Zanzur 1.091 árabes fugitivos, de los cuales 478 son inválidos. Fueron secuestradas 428 armas. El día 5 del corriente regresaron á Zuara 280 indígenas con ganado.

ROMA, 6—Comunican de Sfax (Túnez) que los árabes detuvieron á los turcos que se encontraban en Gharian, transportándolos al interior.

ROMA, 6—El «Giornale d'Italia» refiere que el sábado próximo saldrán para Nápoles, para asistir á la gran revista naval que se efectuará el 11 del corriente en dicho puerto, los soberanos y príncipes reales.

Se añade que, cediendo á insistencias que se le hicieron, presenciará el acto también el hon. Giolitti, quien, como es sabido, se exime generalmente de intervenir en las ceremonias públicas.

ROMA, 6—Dicen de Trípoli:

Se han presentado á las autoridades 1.278 prófugos, de los cuales quinientos son hombres de armas llevar.

Los sometidos hicieron entrega de 276 fusiles.

—De Zuara informan que se han sometido otros sesenta árabes, los cuales presentaron fusiles y municiones.

ROMA, 6—Telegrafian de Kaeta que el almirante Viale pasó revista á 3.000 marineros, en presencia de los almirantes Patris y Cerri, general Toscano, numerosa oficialidad y muchedumbre enorme que ovacionó á los marinos.

ROMA, 6—Informan de Misurata que regresaron á esa ciudad 22 de las principales kabilas, entregando 430 armas de fuego, puñales, etc.

También presentáronse dos jefes de Orfilla, haciendo entrega de una carta suscripta por los jefes de Tonsoli en la cual juran sometimiento.

ROMA, 6—Ha empezado ya la emigración de italianos á Turquía.

ROMA, 6—Según el «Giornale d'Italia», ha llegado á Brindisi procedente de Stampalia el aviso Coatit con objeto de embarcar al señor Garroni, nuevo embajador de Italia en Constantinopla, y conducirlo á la capital otomana.

ROMA, 6—«Agencia Stefani» desmiente que Italia concluyó un empréstito de 600 millones con la casa Rothschild.

ROMA, 6—El Diario Oficial publica un decreto prohibiendo la importación de armas en Libia.

ROMA, 6—Los últimos despachos de Misurata dicen que todos los notables, principales jefes y comandantes de las «mechallas» se han sometido á las autoridades italianas, entregando 67 fusiles de retrocarga, 172 fusiles árabes, 61 revólveres y pistolas, puñales y sables.

Los árabes que regresaron hasta ahora á sus respectivos hogares ascienden á tres mil.

—De Homs dicen que los árabes entregaron 88 mausers, 26 fusiles Martini, 18 Gras y 75 sistema árabe.

Los jefes árabes de Homs y Gebaal y los notables de Mesellata se han sometido.

ROMA, 6—«La Tribuna» confirma que Garroni se embarcará para Constantinopla, pero en el vapor «Bosnia».

El Uruguay en el exterior

Nuestros ferrocarriles—Aumento de capitales

LONDRES, Noviembre 6—Los accionistas del Ferro Carril Central del Uruguay celebraron una asamblea extraordinaria en la cual votaron la propuesta del Directorio, el cual solicitaba la autorización para aumentar el capital de un millón de libras esterlinas.

Ratificación de un convenio

RIO JANEIRO, 6 — Los gobiernos del Uruguay, Italia, Grecia y Estados Unidos han ratificado la Convención Internacional radiotelegráfica para completar el servicio radio-horario en el Atlántico.

«Le Bureau des Longitudes» de Paris decidió aprovechar los elementos brasileños existentes en Fernando de Noronha en combinación con el observatorio horario de Olinda.

EL LIO MARROQUI

[illegible]

PARIS, 6—El presidente de la República, Mr. Fallières, firmó un decreto instituyendo una Comisión Extra Parlamentaria con objeto de estudiar las cuestiones nacionales especiales y fiscales y la despoblación de Francia y sus remedios.

LABOR DEL SENADO

PARIS, 6—Quedó aplazada hasta el 15 del corriente la interpelación que sobre la política internacional el actual gabinete debe desarrollarse en el Senado. Este resolvió nombrar una comisión de diez y ocho miembros la cual tendrá por objeto el estudio del proyecto sobre la reforma electoral.

Mr. Lecomte anunció que presentará un proyecto para extender el sistema de la representación proporcional en las elecciones para senador.

SUICIDIO?

PARIS, 6 — En Vincennes apareció el cadáver del sujeto Michter. De las investigaciones realizadas se disipan las sospechas de un crimen.

Cartas que obraban en su poder demuestran que Michter residió en Sao Paulo y Río Janeiro. Ahora se admite la posibilidad de un suicidio.

APERTURA DE UN CONGRESO

PARIS, 6 — Se verificó hoy la ceremonia de apertura del Congreso de Alcaldes.

CONTRATO

PARIS, 6 — Se anuncia que el gobierno mejicano contrató á un ingeniero francés de varias estaciones de radiografía.

ESPAÑA

EMIGRANDO

MADRID, 6— Informan de La Coruña que ha zarpado otro trasatlántico con emigrantes para Sud América.

El movimiento emigratorio en aquella provincia adquiere cada día mayores proporciones.

DEBATE INTERESANTE EN EL CONGRESO

MADRID, 6 — En la sesión celebrada hoy por el Congreso de los Diputados el ministro de la Guerra se manifestó conforme con que se prorrogue hasta Diciembre el pago de la cuota de redención del servicio militar, agregando que estudiará la proyectada prórroga al igual que la incorporación á filas de los españoles residentes en el exterior.

Al discutirse el presupuesto, el ex ministro Urzaiz se ensañó en la crítica detallada demostrando que se pide dinero para pagar cosas que se han pago con anteriores presupuestos. Dijo que el proyecto de liquidación de las deudas es un embuste y que tal procedimiento desacredita la hacienda pública, el gobierno y hasta el país, planteándose el dilema de: «O la corona hace una revolución ó se hará contra ella.»

Esta declaración originó prolongados murmullos.

Rebatió al orador el ministro de Hacienda, justificando los pagos y diciendo que no se trata de un capricho sino de una necesidad.

HUELGA QUE CONTINUA

BARCELONA, 6 — Sigue la huelga escolar. La concurrencia á las clases es escasísima.

ITALIA

LA REINA MARGARITA

ROMA, 6—Informan de Arenzano (Génova) que ha llegado allí la Reina Madre Margarita siendo objeto de grandes aclamaciones.

EL CONGRESO DEL RESURGIMIENTO

NAPOLES, 6—El Congreso de Historia del Resurgimiento ha visitado la ciudad de Bologna para celebrar el próximo Congreso.

Los congresales visitaron el castillo de Dellovo.

INAUGURACION DEL AÑO JURIDICO

ROMA, 6—En Milán, Nápoles y Bolonia se inauguró hoy solemnemente el año jurídico.

CONGRESO INAUGURADO

NAPOLES, 6—Se procedió á la apertura del Congreso de Obstetricia.

Asistían, entre otros personajes, el ministro Cattolica, senadores Derenzi, Paladino y De Amicis, diputados Angiulli y Fartravalle, prefecto, etc. Hicieron uso de la palabra el Alcalde señor Pestalazza y el rector de la Universidad profesor Miranda.

Esta noche, los congresales ofrecerán un banquete al ministro Cattolica.

CREACION DE ESCUELAS

ROMA, 6—«La Tribuna» anuncia que el ministro de la Marina ha adquirido el exlazareto de Libirna para establecer allí una Escuela Superior Naval y una Escuela de Maquinistas.

GRAN BRETANA

NUEVAS ESTACIONES RADIOGRAFICAS

LONDRES, 6—Telegrafían de Ottawa que la compañía Marconi firmó con las autoridades del Dominio un contrato para la erección de nueve estaciones radiográficas en la región de los grandes lagos. Recibirá para el servicio de esas estaciones un subsidio anual de 315.000 dólares durante 19 años.

ALEMANIA

SUCESOS GRAVES EN LIBERIA

BERLIN, 6—El diario "Nosische Zeitung" publica un telegrama de Monrovia anunciando que los liberianos atacaron varias fábricas alemanas. Con ese motivo se ha enviado á Liberia un buque de guerra.

DE REGRESO

BERLIN, 6—Regresó de su viaje al Japón el príncipe Enrique de Prusia.

RUSIA

LAS ELECCIONES

SAN PETERSBURGO, 6—Según los resultados conocidos de las elecciones de miembros de la Duma, las bancas están distribuidas en esta forma:

Derecha, 119.

Nacionalistas, 33.

Octubristas, 59.

Progresistas, 12.

Demócratas-constitucionales, 31.

AUSTRIA HUNGRIA

AVIADOR MUERTO

VIENA, 6—Un volador militar cayó mientras realizaba un vuelo en el aeródromo de Goerz, desde una altura de varios centenares de piés sufriendo una muerte casi instantánea.

DEBATE PARLAMENTARIO

VIENA, 6—La Delegación Austriaca empezó la discusión del presupuesto de Relaciones Exteriores.

BOLIVIA

INSINUACION

LA PAZ, 6—La diputación de Potosí ha insinuado al Poder Ejecutivo para que haga las gestiones inmediatas sobre la prolongación de las líneas férreas del Norte Argentino pasando por Tupiza, y Cotagaita hasta Potosí.

[illegible]

al margen de las fronteras pertenecen al gobierno federal.

Añadió que los límites de Mattogrosso pertenecen á argentinos y que hay en este estado 400 leguas que pertenecen á los norteamericanos.

Advirtió el interviewado los peligros que pueden resultar de estas concesiones y declaró que es necesario que el gobierno exproprie esas tierras y las entregue á los brasileños.

Hizo notar que hasta el emperador Guillermo hizo patrocinar la concesión de tierras en el estado de Santa Catalina á favor de sus súbditos.

INCENDIO VORAZ

RIO JANEIRO, 6—Telegrafían de Curityba que un violento incendio destruyó la fábrica de fósforos Hurlingham.

Las pérdidas se calculan en mil contos.

A consecuencia de este siniestro varios centenares de personas quedaron sin trabajo.

MINISTRO ENFERMO

RIO JANEIRO, 6—Se encuentra gravemente enfermo el Ministro de la Guerra, general Vespaciano.

BUBONICA

RIO JANEIRO, 6—Se ha constatado un caso de peste bubónica, siendo el segundo que se produce durante este año.

—Telegrafían de Campiña Grande que se han producido dos casos fatales de peste bubónica en Nataloiros.

LAS HUESTES DE JOAO MARIA

Nueva derrota de los legales?

RIO JANEIRO, 6—Telegrafían de Curityba dando cuenta que las fuerzas de caballería han recorrido el campo de batalla sin encontrar vestigio de los bandoleros, recogiendo, excepto, una ametralladora tomada por los fanáticos á las fuerzas del gobierno.

—En el día de hoy llegará á Curityba el cadáver del coronel Joao Gualberto, muerto por los fanáticos.

RIO JANEIRO, 6—Circulan rumores de que las avanzadas del ejército se han encontrado con los fanáticos en Irany.

Estos últimos se defienden bien.

RIO JANEIRO, 6—«A Noticia» dice que en el Ministerio de la Guerra se recibió un largo telegrama de Paraná, anunciando que en el encuentro habido entre los fanáticos y las tropas federales, el resultado fué desfavorable para éstas.

«Tribuna» dice que entrevistó al señor Vespasiano al respecto, el cual le declaró que tales rumores son infundados.

IMPUESTO

RIO JANEIRO, 6—La Cámara de Representantes ha aprobado por 68 votos contra 58 una enmienda estableciendo un impuesto de dos por ciento oro en todos los puertos del país para ayudar á la construcción de los puertos.

VISITA

RIO JANEIRO, 6—El presidente de la república, mariscal Hermes da Fonseca, ha visitado el morro de Pan de Azúcar.

ESOS AUTOS Y "CHAUFFEURS"!

RIO JANEIRO, 6—Los diarios protestan contra la impericia de los «chauffeurs», pues debido á ello se han producido ayer diez accidentes, resultando dos muertos y varios heridos graves.

EL INSTRUCTOR FRANCES

RIO JANEIRO, 6—El coronel francés Paul Balaguay ha asumido el puesto de jefe de las fuerzas militares de Sao Paulo.

EL ROBO DE LOS 1.400 CONTOS

RIO JANEIRO, 6—El Procurador General de la República denunció á Celestino Simoes, cajero del Lloyd Brasilero, á Juan Barata Ribeiro, á Pedro José de Souza, á José Ferreira y á Joaquín da Silva, empleados de la misma empresa, como autores del robo de los 1.400 contos del Tesoro.

PREDICCIONES FATIDICAS

RIO JANEIRO, 6—Un telegrama de Bahía dice que entrevistado Comolo Lamprela manifestó que el año 1913 será fatídico y lleno de miseria y hambre para Portugal, el cual se irá despoblando, reconociendo que la república es insostenible y la vuelta de la monarquía inevitable.

CAMBIO—GEORGE DUMAS

RIO JANEIRO, 6—El cambio á 16 5 15.

Llegó el profesor Georges Dumas. Entrevistado por el "Jornal do Commercio" elogió los progresos de Sao Paulo, admirable por su cosmopolitismo.

NOTICIAS ARGENTINAS

Situación Política — Un acuerdo de trascendencia—Lo que dice un órgano del periodismo.

BUENOS AIRES, 6—Dice «La Prensa»: [illegible]

[illegible]

¿Ganará el país con ella?

[illegible]

Desde que el doctor Saenz Peña asumió el mando [illegible]

[illegible] es la del Presidente de la República.—Corresponsal.

BUENOS AIRES, 6—Los diputados radicales señores Gallo y Alvear, se entrevistaron con el Ministro del Interior con objeto de que se envíe un comisionado á Córdoba para que presencie las próximas elecciones. El citado Ministro declaró que el Presidente de la República no ha resuelto nada aún.

BUENOS AIRES, 6—En su edición de [illegible]

perturbador para la tarea á que se consagra, obedece á su resolución de estudiar el caso político planteado en Córdoba.

Abolición de las divisas.—La insinúa "La Prensa"

—«La Prensa», respecto á las luchas políticas, dice que una de las medidas importantes para contrarrestarlas, sería la supresión de las divisas partidistas, que son de mala práctica y de una época triste que costó á la República mucha sangre. Agrega que la historia de las divisas en los países rioplatenses, tanto en la Argentina como en el Uruguay y Paraguay, ha sido la continuación de una historia de odios y de una guerra á sangre y fuego, trasmisibles de padres á hijos como un mandato de patriotismo y una imposición de herencia.

RENUNCIA?

En las esferas oficiales circula el rumor de que el Administrador de Impuestos Internos, señor Adolfo J. Pueyrredon, había renunciado por estar desconforme con algunos nombramientos hechos por el Poder Ejecutivo sin haberlo consultado sobre el particular. Momentáneamente la renuncia no existe, habiéndose entrevistado el señor Pueyrredon con el ministro del ramo, para ponerse de acuerdo al respecto con el doctor Saenz Peña.

MITIN QUE TERMINA TUMULTUOSAMENTE

ESTO OCURRIÓ EN TUCUMAN

BUENOS AIRES, 6—Comunican de Tucumán que se ha realizado anoche el mitin en favor del cierre de los negocios desde las ocho de la noche.

Varios grupos de manifestantes exaltados asaltaron varias casas de comercio, destrozando los vidrios. Intervino la policía llevando á cabo numerosas detenciones. El tumulto se complicó al oirse vivas al partido radical debido á la exaltación de los ánimos se teme que se produzcan complicaciones.

PROGRESO

BUENOS AIRES, 6—En el Ministerio de Marina se han recibido comunicaciones radiotelegráficas de la estación Talcahuano cuya distancia es de 1300 kilómetros.

AUTORIZACION

Accediendo á un pedido de la Legación de Italia en esta el Ministro de Relaciones Exteriores ha autorizado á los residentes italianos de enarbolar la bandera de su patria el día 11 del corriente con motivo del aniversario del natalicio del Rey Manuel.

RECEPCION

BUENOS AIRES, 6—El Ministro de Relaciones Exteriores, recibió en audiencia [illegible]

al delegado comercial del Japón, señor Jukiro Tanabe el que viene á fomentar el intercambio comercial entre su país, la Argentina y el Brasil. Además representa al Banco de Jokohama, el cual proyecta estabecer una sucursal en esta capital.

TUMBO Y AVERIAS

En el dique 3 fondeó esta tarde la lancha "Stadia" tumbándose causando averías de consideración al remolcador "Torito" y á dos lanchas más.

PROYECTO RECHAZADO

BUENOS AIRES, 6—El Consejo Deliberante ha rechazado el proyecto presentado por la Sociedad Protectora de Animales instituyendo un premio para el cochero que mejor trato diera á sus caballos.

EL FERROCARRIL SUR A CHILE

El Ferrocarril del Sud activa los trabajos de prolongación de sus líneas hasta Chile. En breve estos trabajos alcanzarán la zona montañosa.

CHOQUE DE TRENES

En Capilla del Monte un tren de carga chocó contra una locomotora.

El maquinista Anselmo Pavón resultó con una grave fractura en una pierna y dos foguistas heridos levemente.

ECOS DE UN ATROPELLO

Noticias recibidas de Bellville informan que continúa siendo grave el estado de Marcos Sastre, víctima como se sabe de un atropello político.

LA FUERZA SOCIALISTA

BUENOS AIRES, 6—"La Razón", ocupándose de las grandes sumas que gastan los partidos políticos para las elecciones, señala la excepción del partido socialista, el cual solo gastó en las últimas elecciones 7.500 pesos. "La Razón" dice al respecto que esto significa que el partido socialista no confía en los recursos pecuniarios sinó en la fuerza de atracción de los principios que proclama.

ULTIMA HORA

La guerra balkánica

SUPREMO ESFUERZO OTOMANO

LONDRES, 7, 2.15 a. m.—Los representantes de Inglaterra y Rusia en Bucarest, conferenciaron por espacio de tres horas.

Se atribuye gran importancia á la entrevista que, por otra parte, se relaciona con los Balkanes.

ATENAS, 7—Se ha convocado á los reservistas de 1898 y á los últimos contingentes que debían ingresar al ejército este año.

CONSTANTINOPLA, 7—A las once de la noche se reunió el Ministerio para adoptar medidas supremas de defensa.

ATENAS, 7—El príncipe heredero telegrafía que los turcos se baten en retirada, habiendo cortado todos los puentes entre Jenidje y Vardar.

El grueso de las tropas helénicas empezaron á cruzar el Vardar.

Gran trasatlántico en peligro

NUEVA YORK, 7—El gran trasatlántico «Royal George», ha encallado en unas rocas á una milla al este de la punta Saint Laurent.

Se han expedido varios remolcadores en su auxilio.

El vapor, que parece hallarse en crítica situación, conduce á su bordo 901 pasajeros.

Convención sanitaria denunciada

RIO JANEIRO, 7—Se ha firmado el decreto por el cual se ordena publicar la denuncia de la convención sanitaria celebrada con los países del Plata el 12 de Junio de 1904.

LA GESTION FARQUHAR

BUENOS AIRES, 6—El Sindicato Farquhar activa los trámites para testimoniar la operación ya aceptada en Londres sobre la fusión de la trocha angosta que comprende el Central Córdoba, Buenos Aires y Rosario (extensión Buenos Aires), de manera que el sindicato puede inspeccionar las líneas bajo su directa administración desde el 1.o de Enero del año próximo.

ARTE Y ARTISTAS

SOLIS—

Esta noche, Perdiguero estrenará en el Solis la comedia en tres actos de Felipe Sassone "Las soñadoras".

Esta obra ha obtenido en Buenos Aires un gran suceso, lo cual no es de extrañar, dado que su autor tiene fama bien merecida de ser tan excelente comediógrafo como buen poeta.

En 2.a y 3.a sección irá dicho estreno.

En 1.a sección se dará "El terrible Pérez", y en 4.a "Ese es mi hermanito".

El martes 12 del corriente, esta compañía se trasladará al Nacional, que acaba de ser reformado.

URQUIZA—La velada en homenaje á Sánchez—

Esta noche tendrá lugar en el Urquiza la velada con que la Escuela Experimental de arte dramático que dirige la señora Pezzana, conmemora el aniversario de la muerte de Florencio Sánchez.

En esta velada se representará "Los derechos de la salud", del malogrado dramaturgo, con el siguiente reparto:

Luisa, Mirta Bottaro; Renata, Elvira Correa; Albertina, Adela Caselia, Mijita, Camila Testa; Roberto, Domingo Sopelli, Doctor Ramos, Esteban Simadevilla; Criado, José Bombaglia; Pololo, Alberto Da Silva.

El señor Lasso de la Vega pronunciará un discurso sobre Florencio Sánchez, y al final clausurará la velada el señor Aurelio del Hebrón.

Los precios de las localidades son los siguientes:

Palcos avant-scene, sin entrada, $ 4.00; Palcos bajos y balcones, id id 3.00; Palcos de cazuela, id id 1.50; Sillones platea con entrada, id 0.80; Tertulias balcón, id id 0.60; Lunetas cazuela id id, 0.20; Delanteras de Paraiso id id, 0.20; Entrada á Palcos, id id, 0.40; Entrada á Cazuela y Paraiso, id id, 0.10.

El sobrante de las entradas que produzca esta función, se destinará á los fondos para el monumento á Florencio Sánchez.

POLITEAMA—

También en este teatro se dará una velada en homenaje á Florencio Sánchez.

El programa está compuesto casi enteramente por obras del dramaturgo cuya memoria se conmemora hoy.

En 1.a sección irá "Cédulas de San Juan", en 2.a "Moneda falsa", en 3.a "Canillita" y en 4.a "En la ventana".

Entre la 3.a y 4.a sección dará una conferencia el señor Miguel Victor Martinez.

18 DE JULIO—

La revista "Montevideo" continúa llevando un mundo de gente á este teatro.

[illegible]

La diurna, que se iniciará á las tres de la tarde, está especialmente dedicada á las familias y al mundo infantil, á ese bullanguero mundo infantil que matinée tras matinée llena la sala del ámplio coliseo. Y hoy habrá una razón más para que la concurrencia sea extraordinaria, pues, como es sabido, se despide de las familias el famoso Crico Tschernoff's, que con su interesante troupe de animales amaestrados ha motivado llenos completos durante todo el tiempo que lleva de actuación. Si juzgamos por la demanda de localidades que se había hecho hasta anoche, éstas se agotarán por completo antes de hoy á medio dia.

El resto del programa confeccionado trae no pocas novedades, cosa ya corriente en el Casino, cuya empresa se preocupa de brindar constantemente á sus habitués cuanto hay de alguna valía entre los elementos de variedades.

En la matinée de hoy habrá, además, el indispensable reparto de bombones y rifa de juguetes para los chicos.

Antes de terminar la semana habrá otros interesantes debuts.

ROYAL THEATRE—

Los notables artistas franceses Mlle. Jane Frelia y Mr. Volny, confirmaron en su segunda presentación el lisongero suceso con que fueron recibidos en la noche de su debut en el alegre teatro de variedades de la calle Mitre. Aplausos entusiastas, verdaderamente espontáneos, bien merecidos á nuestro entender premiaron la labor de estos artistas, notables entre cuantos similares hemos visto desfilar por aquí. Al acceder á los insistentes pedidos del público hubieran tenido que duplicar los números de su programa. Hoy vuelven á figurar en la segunda parte del programa de concierto que la empresa ha preparado con todo acierto.

Por última vez Ramos deleitará al auditorio con su graciosísima parodia "Noche imposible", una de sus obras más celebradas entre las 300 que ya se lleva escritas. Los excelentes bailarines internacionales "Los criollitos", constituyen uno de los números más celebrados del actual programa.

Sistema Métrico Decimal

El folleto del señor Defféminis

Acaba de aparecer, editado por la librería de los señores A. Monteverde y C.ia calle 25 de Mayo 276, el folleto de que es autor el profesor señor Juan B. Defféminis sobre "Sistema Métrico Decimal Equivalencias de las medidas antiguas-Reducciones", del que las Cámaras adquirieron una cantidad para uso de las escuelas públicas del país y de las oficinas dependientes de la administración pública.

Contiene dicho folleto, que ha de ser de gran utilidad práctica, no solo para los niños de las escuelas, sino hasta los profesionales y hombres de negocios y comerciantes, las medidas de longitud, lineales, equivalencias de las antiguas en métricas, reducciones, de superficie, agrarias, cúbicas, para leñas, líquidos, granos y áridos, pesas medicinales, del tiempo, reducción de monedas extranjeras á la nacional, unos trescientos ejercicios y problemas y finalmente el texto de la ley que hace obligatorio el Sistema Métrico Decimal.

Como se ve, la referida obrita viene á llenar dos fines: el de difundir y facilitar los conocimientos del sistema en vigencia en sus relaciones con el antiguo y el de dar á conocer el texto de la ley que hace obligatorio el uso y mención del Sistema Métrico Decimal en todas las operaciones comerciales y documentos en general, cuyo desconocimiento da lugar á continuas transgresiones y á que se hagan efectivas las penas correspondientes. Su precio es solamente de 20 centésimos sumamente módico dado en utilidad de la obrita.

DE PORTUGAL

EL ARTE GÓTICO

Lisboa, Setiembre de 1912.

En Belén, pintoresca barriada que, no obstante figurar dentro del plano de Lisboa, es como una pequeña población inmediata, consérvanse, llenas de arrogante magnificencia, dos gallardas reliquias del arte arquitectónico. Los portugueses hablan de ellas con veneración profunda. No hay un sólo viajero que deje de visitarlas. Constituyen, por así decirlo, uno de los más grandes orgullos del apacible Portugal...

Queremos, pues, ir hasta Belén. Así como «todas las ciudades dormidas, fantasmas del pasado, ciudades que han vivido ya, solicitan al artista, ofrecen una emoción á cada peregrino, á cada romero de la poesía que las cruza: Toledo, luminosa y fuerte; Avila, recogida y adusta; Córdoba, blanca y soñolienta; Compostela, brumosa y funeral; inspirando versos, prosas, libros enteros», así también las antiguas joyas de arte, vencedor de los tiempos, aisladas frecuentemente al margen de una población, miran al viajero con su alma soñadora, taciturna, y le hacen como una seña de llamamiento al pasar.

—Sí, vamos á Belén!

Podríamos hacerlo en uno de los tranvías que parten de la plaza del Rocio, popular mentidero, donde se reconcentra la política, murmuración capitaleña; pero como el centro de la ciudad y sus más cercanas inmediaciones ya no pueden ofrecer novedades á los ávaros ojos del viajero, siempre en cálida esperanza de alguna impresión desconocida, preferimos tomar el tren en la estación de Cáes de Sodré, cuyos pequeños y solitarios andenes se recortan casi á orillas del Tajo. Es cómoda y agradable la excursión. Además este camino—y hé aquí el motivo de nuestra preferencia—nos permite, durante cerca de una hora, contemplar nuevos aspectos del panorama lisboense, que se alarga y se desenvuelve frente á la vía férrea como una deslumbradora cinta de cinematógrafo. La ventanilla de un coche de ferrocarril, en casi todo el país lusitano, es un gentil mirador abierto á la más galana vendimia de emociones. Ahora nos complace, apareciendo de nuevo, esa estética serenidad impecable de las aguas, que languidecen compasivas al besar las arenas; requieren nuestra mirada los caseríos de la banda opuesta, borrachos de color; nos saludan las vendedoras de sardinas, con sus clásicos y redondos cestos en la cabeza, enjutas y tostadas mujeres que en sus bizarros atavíos traen lejanas evocaciones de fenecidas costumbres; nos sonríe la blanca vela de las lanchas pesqueras, que fingen á la distancia nevadas alas de fantásticas aves...

La tarde brinda un dulce recuerdo de amores, como en esas románticas novelas donde los protagonistas viajan bajo el crepúsculo primaveral. El cauce verdeclaro del río aporta una melancólica nostalgia de aventuras marinas. Hay mucha luz todavía en el ambiente, y allá lejos, hacia el Océano, un vapor visionario que surge de las aguas atónitas, toma, al ra-

[illegible]

—¿Van ustedes á visitar [illegible]
—Sí, señor; y los Jerónimos.
—¡Oh! Dicen que eso es [illegible]
—Sí, señor, sí...

Y agregamos después:

—No es esta, ciertamente [illegible] propia para encerrarse en [illegible] en un claustro, ni en una to[illegible] plar reliquias, por muy nota[illegible] Con este aire, con este Sol, [illegible] cantadora alegría natural d[illegible] ra, fuera más oportuno, des[illegible] barcar en una de esas grác[illegible] lanchas que pueblan el hist[illegible] ra en la salud de la vida [illegible]

[illegible]

Lo que hoy es que, para producir obras semejantes, lo que les falta es el motor [illegible] bles. Lo que les falta es un ambiente espiritual que pudiera equivaler en grandiosidad al ambiente en que aquellas obras se crearon. Lo que les falta es aquel ensueño, aquel entusiasmo, aquel desinterés, aquella esperanza sin límites, sin egoísmos, sin barro, sin más quimera que la de elevarse á una infinita altura, donde suponían que se alojaba el alma [illegible] de los seres y de las cosas, el alma de todo lo existente, la presencia [illegible] de Dios...

El alma del arte gótico ha sido entonces la Fe. Y la fe de los hombres de aquellas edades en la historia desaparecidas no era la fe de estos hombres que forjan el arte de hoy. El espíritu, la esencia de cada época, produce, como todos sabéis, una forma de arte diferente. Y el arte de nuestros días, con todas sus arrogancias, podrá tener detalles característicos, condiciones esenciales más grandes que el de aquellos tiempos, pero también tiene cosas infinitamente más pequeñas; es indudable, infinitamente más pequeñas...

José de Maturana.

Centros y sociedades

Catalunya Nova

Para el próximo sábado anuncia este prestigioso centro un festival á realizarse en el Skating Palace.

Esta fiesta, como todas las que hasta ahora ha celebrado dicho centro, promete alcanzar completo éxito.

MARITIMAS

EL CAÑONERO "18 DE JULIO"

Nuevas calderas

Siendo necesario el cambio de las calderas de que actualmente se sirve el cañonero "18 de Julio", la Junta de Administración Militar ha dispuesto reemplazarlas.

Al efecto, ha resuelto llamar á propuestas por el término de 15 días para la provisión de dos calderas para la expresada nave.

MATRICULA DE CABOTAJE

De acuerdo con el artículo 6.o del decreto reglamentario de la ley de cabotaje, la Capitanía G. de Puertos remitió á las Capitanías del litoral las instrucciones del caso y los libros talonarios de matrículas para que procedan á confeccionar el registro respectivo de las embarcaciones que trabajan en esos puertos.

A cada capitán le corresponde uno de los mencionados libros.

MAQUINISTA APROBADO

Ha sido aprobado, previo exámen y en calidad de maquinista de 1.a clase, el señor José D. Lede.

Se le ha expedido el certificado correspondiente.

FARO DE LA ISLA DE FLORES

Para la Isla de Flores salió ayer el vapor "Resguardo" conduciendo materiales destinados al faro.

A su regreso condujo algunas piezas de dicho faro que servirán de modelo para la construcción de otras semejantes.

BUQUES AL DIQUE

El vapor "Sanidad" entrará al Dique Nacional á sufrir reparaciones.

—En el varadero de La Teja entrará á refaccionarse la chata "S. I. T. P." de la empresa del puerto.

VAPORES FLUVIALES

De Buenos Aires vinieron ayer los vapores "Río Uruguay" y "Venus" saliendo ambos por la noche para aquella ciudad con 2[illegible] pasajeros.

Hoy vienen el "Río de la Plata", "Madrid" y "Triton".

EL VAPOR "ELKABB"

Procedente de Hamburgo y escalas entró ayer á las [illegible] p. m. el vapor alemán "Elkabb".

Se le dió entrada extraordinaria á fin de efectuar operaciones de descarga en el ante-puerto.

Seguirá hoy para Buenos Aires.

PRIVILEGIOS DE PAQUETE

El Poder Ejecutivo ha concedido privilegios de paquete á los vapores siguientes: ingleses "Khartoum" y "Wateley Hael".

Registro Civil

MATRIMONIOS—Se han presentado al Registro de Estado Civil solicitando contraer enlace las siguientes personas:

Julio Claps, 25 años, comercio, oriental, con Corina Maldonado, 24 años, oriental.

Octavio Delucchi, 35 años, corredor, oriental, con Isolina Nebel, 23 años, oriental.

Avelino Rios, 23 años, jornalero, español, con María Luisa Berrutti, 21 años, oriental.

Miguel Telleria, 26 años, empresario, oriental, con Fausta Alvarez, 25 años, oriental.

Elisa B. de Devercelli

(Q. E. P. D.)

Falleció hoy 7 de Noviembre de 1912

Alfredo Devercelli, esposo; sus hijos: Alfredo, María Josefina, María Clotilde, María Victoria, Alba Elisa, Leonardo y Arnaldo; sus hermanos: Angel Buschiazzo, Angela B. de Piantelli y Juana B. de Arnaud; hermanos políticos, sobrinos y demás deudos, invitan á sus relaciones para el sepelio de dicha finada, que se efectuará mañana 8 del corriente, á las 10 a. m. — Favor que agradecerán. — Casa mortuoria: calle Agraciada número 890 a. — Cementerio Central. — Se ruega no enviar coronas.

Empresa: José Rossi y Cia.

GUILLERMO P. RODRIGUEZ

(Q. E. P. D)

FALLECIÓ AYER 6 DE NOVIEMBRE DE 1912

Sara R. de Machín Avellanal, Lía R. de García Fuentes, Guillermo y Sócrates, hijos; Bernardo Machín Avellanal y Rogelio García Fuentes, hijos políticos; hermanos, hermanos políticos, nietos, primos y demás deudos, invitan á sus relaciones para concurrir al entierro de dicho finado, que tendrá lugar hoy jueves 7, á las 5 1/2 p. m. — Atención que agradecerán. — Cementerio Central. — Casa mortuoria: calle Constituyente núm. 11.

Empresa: Urta y Cía.

Ganadería, Agricultura y demás industrias rurales

EXPOSICIONES Y FERIAS

AÑO 1912

NOVIEMBRE

9—Gran remate de haciendas en Palmitas, por Rubio y Troche.

10—Exposición-féria en Mercedes.

10—Remate-féria en Estación Mansavillagra—Local "Echeverrigaray" por Severino Martínez.

10—Remate Féria en Estación Itabí (Salto). Martilleros: Victorica y Muiños.

10—Primer Concurso-Féria Ganadera en la Estación Mansavillagra, local Echeverrigaray.

17 á 19—Exposición-Féria organizada por la Asociación Rural de Dolores.

17, 18 y 19—2.a feria ganadera en el local "Palermo", departamento de Florida.

17—Remate Féria en Estación Isla Mala. Martilleros: Victorica y Muiños.

24—Remate Féria en estación Sarandí Grande, en la Granja Doña Inés, del señor Félig Martínez Castro. Martilleros: Victorica y Muiños.

24—1.er remate-féria Estación Corrales, por Eduardo Arocena y C.a.

DICIEMBRE

1.o—3.er remate feria ganadera en Chamangá, departamento de Flores.

1.o—Inauguración del local de Férias de los señores Núñez Aboal H.nos, en el Durazno. Martilleros. Victorica y Muiños.

8—Féria de ganadería en el local Luis Bello (La Cruz).

8 á 10—Exposición-Féria de la Sociedad Rural de Tranqueras.

8, 9 y 10—6.a Exposición-féria de Sarandí del Yí.

14 á 16—Exposición-Féria de la Sociedad Fomento de Lascano.

15 y 16—Feria ganadera en el local José T. Gutierrez, Cuchilla de Villasboas, Departamento de Flores.

22—Gran Féria Anual de la Liga del Trabajo en la estación Molles. Martilleros: Victorica y Muiños.

25—2.o remate-féria en Manguera Azul, por Eduardo Arocena y Cía., y Juan C. Fernández.

ENERO 1913

18 y 19—3.er remate-féria en Estación Illescas, por Eduardo Arocena y Cía., y Juan C. Fernández.

31—2.o remate-féria en Estación Retamosa, por Eduardo Arocena y Compañía.

FEBRERO

9—Exposición-féria—Carmen.

MARZO

2—Exposición-féria—Durazno.

EL CARBUNCLO

TRABAJO DEL DOCTOR CARLOS F. ROBIN

Empezamos hoy la publicación del interesante trabajo que sobre "El Carbunclo" ha confeccionado el doctor Carlos F. Robin, leyéndolo, en forma de conferencia, en Santa Rosa del Cuareim.

[illegible]

muere repentinamente con signos de asfixia.

Carbunclo sub-agudo—La enfermedad se prolonga un poco, el período inicial tiene una evolución más lenta, pero en conjunto los síntomas son iguales, la enfermedad dura de dos á cinco días. En algunos casos, si los síntomas más graves no aparecen, se puede obtener la curación.

Carbunclo Externo—Evoluciona enseguida de la inoculación cutánea accidental y se manifiesta con tumefacciones duras, calientes, dolorosas, en el primer período, después frías, incoloras en el segundo período, á veces edematosas, el cuello, la boca, el pecho, el vientre, diversas regiones de la superficie del cuerpo. Con la aparición de estos túmores se presentan los síntomas generales parecidos á los del carbunclo agudo ó sub-agudo, fiebre, dispepsia, etc. La muerte se produce á las doce ó veinte y cuatro horas. Se puede obtener en algunos casos la curación en ocho á diez días.

Equinos

Carbunclo interno—Es raro el carbunclo agudísimo. Los síntomas son análogos á los del carbunclo agudo de los bovinos. La fiebre llega á 40-41.5, pulsaciones de 70 á 100, á veces raspan el suelo con las manos y se miran el flanco porque tienen dolores intestinales, tienen temblores musculares, están bamboleando estremadamente postrados, las mucosas están hiperémicas, de color rojo obscuro, con equimosis, la piel seca, caliente, dolorosa, la respiración frecuente, afanosa, nerviosa, la defecación es escasa y no tiene lugar sin esfuerzos ó temblores manifiestos, es líquida con estrias de sangre, la orina es rosada. La muerte sobreviene en las veinte y cuatro á treinta y seis horas, á veces después de dos á seis días.

Carbunclo Externo—Aparece en la cabeza, la barba, la base del cuello, en la espalda y otras regiones, tumefacciones calientes, dolorosas, que aumentan enseguida enormemente. El animal muere con síntomas de carbunclo interno en tres á ocho días. En algunos casos se puede obtener la curación.

Ovinos

En estos animales predomina la forma fulminante y la forma aguda.

Forma fulminante—Los animales hacen ruido con los dientes, avanzan, dan unos pasos, por último unas vueltas y caen. Durante algunos minutos se debaten convulsivamente; una espuma rosada sale por las narices y la muerte sobreviene en cinco á diez minutos.

Forma aguda—El animal deja de comer ó de rumiar; parece inquieto y golpea las patas en el mismo sitio en que se encuentra. Los latidos del corazón son violentos; la arteria está dura tendida, el pulso es pequeño, casi imperceptible; la temperatura se eleva á 41.5-42 grados; las mucosas están inyectadas, la respiración se vuelve penosa, jadeante; temblores musculares sobrevienen, intermitentes al principio después continuos; la vista extraviada, caminan bamboleando. Expulsan á cortos intervalos una orina coloreada; los excrementos son blandos y mezclados de sangre. Pronto el animal cae, se agita, hace ruido con los dientes, expulsa por la boca y las narices espuma sanguinolenta, se agita convulsivamente y muere. Todos estos síntomas evolucionan en una á cuatro horas.

Carbunclo sub-agudo—La evolución es menos rápida, algunos signos precursores se observan. El apetito desaparece, dejan de rumiar, queda apartada de la majada, la presión del vientre es dolorosa; se constatan cólicos. Los síntomas en la forma [illegible]

(Continuará).

FERIAS RURALES

[illegible]

Primer remate feria en la Estación Corrales

[illegible]

pueden figurar entre los principales del país. Los interesados en adquirir ganados de invernada ó cría en buenas condiciones, deben buscarlos en las ferias de los departamentos del Este, que son los que han sufrido menos los perjuicios de los de los años anteriores y por lo tanto, se encuentran con mas abundancia de haciendas.

FIESTAS DEL TRABAJO

La de Mercedes—

Nuestro corresponsal en Mercedes nos hace saber telegráficamente que ya empieza á notarse en esa ciudad el movimiento precursor de los grandes acontecimientos. Es que ha comenzado el arribo de los que desean asistir al gran torneo ganadero que se inaugurará el domingo próximo. Los hoteles están ya muy concurridos y con todas las habitaciones comprometidas para los días de la exposición.

Se da por descontado el éxito del torneo en lo que se refiere á selección y número de animales á figurar en él.

La de Tacuarembó—

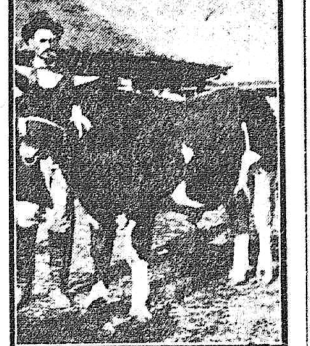

«Klebera»—Toro flamenco de la cabaña de Juan y Gustavo Miqueli.—Primer premio y mención de los machos de raza lechera.

La de Dolores—

Invitándonos para asistir á la fiesta inaugural de la Exposición de Dolores, hemos recibido la siguiente atenta invitación que, como en todos los casos semejantes, nos hacemos un honor en aceptar:

Dolores, Octubre 24 de 1912.—Señor Director de EL SIGLO.—Distinguido señor: —El Directorio de la Asociación Rural de Dolores, que presido, se complace en invitar á usted muy especialmente para el acto inaugural de la Exposición Feria Nacional de ganadería, agricultura é industrias, que tendrá lugar el día 17 de Noviembre próximo á las 2 p. m.

[illegible]

Información telegráfica

Servicio especial para EL SIGLO, del "Commercial Telegram Bureaux"

MERCADOS DE LANAS

[illegible]

MERCADOS DE CEREALES

[illegible]

MERCADO ARGENTINO

[illegible]

tecinas de 0.48 á 0.70 pelados de estacion de 0.42 á 0.52. Defectuosos de 0.22 á 0.32.

BUENOS AIRES, Noviembre 6 — Los precios oficiales de los cereales para exportación son los siguientes: Trigo barleta sobre dársena á pesos 8.60; para pan á 8.35; de Bahía Blanca á 8.10; maiz á 4.75; lino á 12.40; avena á 5.85. Los precios de ajuste son: Trigo para Enero á pesos 8.40; para Febrero á 8.30. Maiz para Noviembre á pesos 5.00; para Diciembre á .500. Lino para Noviembre á pesos 12.55; para Enero á 12.65; para Febrero á 12.50. Avena para Enero á pesos 5.65; para Febrero á 5.60.

MERCADO DE CARNES

LONDRES, 6—Los precios no oficiales de las carnes congeladas del Rio de la Plata son los siguientes:

Novillos, cuartos delanteros á 1 chelin 11 peniques 1|2.

Situación agrícola mundial

El Boletín del Instituto Internacional de Agricultura correspondiente á Setiembre último, trae informaciones generales sobre el resultado de las cosechas en los países del hemisferio norte y apreciaciones acerca de la producción esperada en las regiones agrícolas del hemisferio sur.

He aquí los principales datos:

Trigo

Para el consumo de los veintidós países siguientes: Rusia, Bélgica, Bulgaria, Dinamarca, España, Francia, Inglaterra y país de Gales, Hungría (reino), Italia, Luxemburgo, Noruega, Países Bajos, Rumanía, Rusia europea, Suiza, Canadá, Estados Unidos, India, Japón, Rusia asiática, Egipto, Túnez, la producción ascendería á 870.650.584 quintales, contra quintales 816.228.835 en 1911.

En otros términos, la producción sería igual á 106.7 o o de la del año último.

Las adiciones más importantes con relación al Boletín de Agosto conciernen á Rusia, Francia y Rumania.

La producción rusa es estimada este año en 170.684.393 quintales la europea y en 33.116.138 quintales la de Asia, contra 121.663.868 y 17.000.067, respectivamente, en 1911; la de Francia, en 91.182.600 quintales, contra 87.811.450 en 1911; la de Rusia, en 24.335.000 quintales, contra 26.033.561 en 1911.

Por estas cifras se ve que el aumento de la cosecha general de este año sobre la del año pasado es suministrada por Rusia, país exportador, y por Francia, país importador.

Centeno

Para el conjunto de los países siguientes: Rusia, Bélgica, Bulgaria, Dinamarca, España, Francia, Hungría, Italia, Luxemburgo, Noruega, Países Bajos, Rumania, Rusia europea, Suiza, Canadá, Estados Unidos, Japón, Rusia asiática, Algeria, se estima la producción en 403.155.710 quintales, contra 342.417.337 quintales en 1911, ó sea el 117.7 o o de esta última producción.

Cebada

Rusia, Bélgica, Bulgaria, Dinamarca, España, Inglaterra y país de Gales, Hungría, Italia, Luxemburgo, Noruega, Países Bajos, Rumania, Rusia europea, Suiza, [illegible]

Avena

[illegible]

Maiz

[illegible]

Arroz

[illegible]

En nuestro hemisferio

[illegible]

TABLADA

LOS NEGOCIOS DE AYER

SITUACION DEL MERCADO

[illegible]

Mercado de frutos

Entrada de frutos y cereales

[illegible]

hijo 12, á Viuda é hijo de J. I. Aguerre 210; De Cerro Chato á L. San Martín 10 bolsas, á Dalparda y Cía. 50; á E. Arocena y Cía. 14; á Pesquera y Cía. 20; á F. B. Helguera 20; á E. Storace 20; á J. Llaguno y Cía. 27, á L. Cadenas y Cía. 26, á Angel Bonilla 10, M. Rodriguez é hijo 20; De Bañado de Medina á C. y Magariños 58 bolsas; De Melo á Taranco y Cía. 30 bolsas; á S. B. Trelles [illegible]

CUEROS VACUNOS SALADOS

El interés sigue pronunciado, colocándose con facilidad todo el artículo ofrecido, á los precios indicados á continuación:

[illegible]

LANAS MERINAS

[illegible]

LANAS CRUZAS

[illegible]

CUEROS VACUNOS SECOS

[illegible]

PIELES LANARES

[illegible]

CUEROS DE POTRO

[illegible]

CUEROS SILVESTRES

[illegible]

CERDA

[illegible]

PLUMAS

[illegible]

Venta de ganado en Tablada

DIA 6

927 RESES VENDIDAS

[illegible]

DETALLE DE LAS VENTAS

[illegible]

Ponce de León y Dutra— De Soriano: 60 vacas remitidas por D. Sierra y vendidas á ps 30.87 carne mestiza, para abasto é interior.

Lizarazú y Ca.— De Durazno: 208 novillos, 7 vacas remitidos por R. Aguiar y vendidos s/p. n.. 36 v.. carne mestiza, para abasto, saladero é interior.

Soca y Valdéz García—

Mercado de cereales

EN EL MUNDO DE LOS NEGOCIOS

BOLSA

Empréstito de conversión

Entregas diarias de la Tesorería de Aduana al Banco de la República O. del Uruguay, para el servicio de intereses y amortizaciones (24 o/o de las entradas):

Empréstito uruguayo

Faena saladeril 1912 - 1913

NAVEGACION

Importaciones de oro

Exportación de carnes argentinas

Nuevas marcas

Registro General de Hipotecas

BOLSA DE BUENOS AIRES

Deuda Consolidada y Ferrocarriles

INFORMACION EXTRANJERA

CAMBIOS EN B. AIRES

COTIZACIONES COMPARADAS

Oficina de Crédito Público

Deuda Consolidada del Uruguay y Garantías de Ferrocarriles

(RESUMEN)

Montevideo, 5 de Noviembre de 1912. — Miguel V. Martínez, Director.

asterisco *, conducen encomiendas postales.

Los vapores señalados con dos asteriscos **, han combinado posiblemente, con el Sud Expres en Lisboa, y la correspondencia conducida por ellos puede ser de fecha más adelantada que su salida del puerto de partida.

Avisos nuevos

JUDICIAL—De mandato del señor juez Letrado de Comercio de primer turno doctor don Ovidio Grané, se hace saber: que en los autos seguidos por los señores Sievers y Cía. sobre homologación de un concordato preventivo judicial se ha dictado la resolución siguiente: "Montevideo, Octubre 30 de 1912.—Y vistos estos autos sobre homologación de un concordato preventivo judicial, promovidos por los señores Sievers y Cía:—resultando: que habiéndose presentado los señores Sievers y Cía., en debida forma, proponiendo un concordato preventivo judicial á sus acreedores, el Juzgado, de acuerdo con los artículos 1528 y 1529 del Código de Comercio acordóles una moratoria provisional, dispuso la inscripción en el Registro de Interdicciones de la solicitud sobre concordato y nombró síndico según sorteo, á don Próspero Guerin, ordenándole que informara dentro de quince días sobre la conducta comercial de los...
5328.

Ferrocarril Central del Uruguay

Trenes de excursión - Boletos de ida y vuelta

A SAN JOSE, COLONIA SUIZA, ROSARIO Y COLONIA

A MINAS

DOMINGO 24 DE NOVIEMBRE DE 1912

Salida de Central 7.13 a. m., Yatay 7.23, Minas 9.55.

Boletos: 1.a clase, $ 1.50, 2.a clase, 1.00.

Los boletos serán válidos para regresar con un expreso que saldrá de Minas el mismo día, á las 6 p. m.

Se previene á los pasajeros que los boletos expedidos para este tren, no serán válidos para viajar en otro, ni á la ida ni al regreso.

A MINAS

DOMINGO 24 DE NOVIEMBRE DE 1912

Salida de Central 7.35 a. m., Yatay 7.45, Tapia 9.14, Migues 9.34, Montes 9.45, Solís 10.8, Ortiz 10.21, Llegada Minas 10.40.

Boletos: 1.a clase, $ 1.50, 2.a clase, 1.00.

Los boletos serán válidos para regresar con un expreso que saldrá de Minas el mismo día, á las 6.30 p. m.

C. W. Bayne,
5333.Nov.17.18.24. Administrador General.

Jaime Maeso y Ca.

En pequeñas mensualidades 60 LINDOS SOLARES

60 lindos solares que forman las dos más centrales y mejores manzanas, situadas en el Cerrito de la Victoria. Una de ellas con frente al macadam y las dos al lado del Camino Goes y del eléctrico.

Solares chiquitos y grandes

El comprador toma el área que guste. Garanto que son las dos más espléndidas manzanas de aquella localidad, llamada á un gran porvenir.

Cuotas mensuales pequeñas—para que todos puedan comprar—de

5, 6, 8 y 10 pesos

Venta por orden del Banco Popular del Uruguay

EL DOMINGO 10 del corriente Noviembre, á las tres de la tarde, venderé estas dos soberbias manzanas números 12 y 64, las mejor ubicadas, desde las cuales se domina toda la ciudad y sus alrededores, con frente á calles oficiales, de mucho tránsito é importancia.

Forman una totalidad entre las dos de 60 preciosos solares de diversas áreas, los que me serán arrebatados de las manos en cinco minutos, lo que no es de dudar, dado el mérito de estos lotes y las pequeñas mensualidades de 5, 6, 8 y 10 pesos.

PUNTO DE REUNION: Camino Goes, hoy Avenida General Flores esquina del Almacén Luis XV, pasando el cuartel de Blandengues.

Los trenes GRATIS saldrán de la calle Andes y 18 de Julio, á las 2 y 20 de la tarde.

A pasear todo el mundo, disfrutando de espléndidos paisajes y á comprar terrenos que es la mejor y más segura colocación del capital. Darán de seña dos mensualidades.

Por más datos, Plaza Independencia 77.

5332-Nvr.10.

Pascual Quartino

Gran remate de mercaderías

HOY JUEVES 7, á la 1 1|2 p. m., en mi casa calle Treinta y Tres núm. 1387. De un grande y variado surtido de mercaderías para la actual estación.

5339-Nvr.7.

BEBED AGUA SALUS

JUDICIALES

EDICTO—Por disposición del señor Juez de lo Civil é Intestados, de tercer turno, doctor don Wenceslao Regules, se hace saber al público la apertura de la sucesión de doña Dominga Minelli de Cracau, citándose á la vez á todos los que se consideren interesados en ella por cualquier concepto, para que dentro del término de noventa días comparezcan ante este Juzgado, á deducir en forma sus derechos, bajo apercibimiento de lo que hubiere lugar.—Montevideo, Octubre 23 de 1912.—Eloy G. Pereira, actuario. 5120-En.3.

JUZGADO LETRADO DEPARTAMENTAL DE MINAS—EDICTO—Por disposición del señor Juez Letrado Departamental doctor don Martín Berinduague (hijo), se hace saber al público la apertura de la sucesión del intestado don Nicola Camarano citándose, á la vez, á todos los que por cualquier título, se consideren con derecho á los bienes fincados, para que dentro del término de sesenta días comparezcan ante este Juzgado á deducirlos.—Minas, Setiembre 24 de 1912.—Arturo Barriere, actuario. 4603Nov26.

EDICTO—Por mandato del señor Juez Letrado de lo Civil de segundo turno doctor don Jaime Cibils Larravide, se hace saber al público la apertura de sucesión de doña Rosa Strazzarino de Morandi, á fin de que todos los que se consideren con derecho á sus bienes comparezcan ante este Juzgado á deducirlos en forma, dentro del término de sesenta días, bajo apercibimiento de lo que hubiere lugar por derecho.—Montevideo, Octubre 21 de 1912.—Andrés R. Chipito, actuario. 5050-Nov.14.

EDICTO—Por disposición del señor Juez Letrado Departamental doctor don Román Alvarez Cortés, se hace saber al público la apertura judicial de la sucesión de don Fructuoso Quintana para que todos los que se consideren con derecho en ella, ya sean como herederos ó acreedores, se presenten á deducirlos ante este Juzgado, dentro del término de sesenta días, bajo apercibimiento.—Florida Setiembre 16 de 1912.—Anselmo Bollasino, escribano público. 4273nov27.

EDICTO—Por mandato del señor Juez L. de lo Civil de segundo turno, doctor don Jaime Cibils Larravide, se hace saber al público la apertura de la sucesión de don Francisco Orderiz y de Pilar Garaycochea, á fin de que todos los que se consideren con derecho á sus bienes, comparezcan ante este Juzgado, á deducirlos en forma, dentro del término de treinta días, bajo apercibimiento de lo que hubiere lugar por derecho.—Montevideo, Octubre 30 de 1912.—Andrés R. Chipito, actuario. 5225-Nov.12.

EDICTO—Por mandato del señor Juez Letrado de lo Civil é Intestados de segundo turno, doctor don Jaime Cibils Larravide, se hace saber que ante este Juzgado ha sido presentado un escrito del tenor siguiente: —Señor Juez Letrado de lo Civil: Héctor Alberto Geroña, con domicilio á los efectos legales, en la calle San José 248, ante V. S. me presento y expongo: Que debiendo ponerme en condiciones de poder optar al título de escribano, ocurro ante V. S. á producir la información de "honradez y costumbres morales", requisito exijido en su artículo 2 inciso 3. por la ley de 31 de Diciembre de 1878. Al efecto me permito indicar los testigos don Abelardo Véscovi y don Alberto C. Areco, que pueden ser citados en la Dirección del Registro del E. Civil y en la calle Canelones 384 respectivamente, á fin de que sean examinados al tenor del siguiente interrogatorio: 1.a por las generales de la ley; 2.a Digan desde cuando me conocen y que concepto tienen de mi honradez y costumbres morales; 3.a Den la razón de sus dichos. Quiera V. S. proveer de conformidad y será justicia. Otro si digo: Que producida la información, se servirá V. S. disponer, se me expida el testimonio correspondiente. Será también justicia.—Montevideo, Octubre 25 de 1912. —Héctor Alberto Geroña.—Montevideo, Octubre 31 de 1912.—Andrés R. Chipito, actuario. 5241-Nov.21.

RECTIFICACION—Por mandato del señor Juez Letrado de lo Civil é Intestados de segundo turno, doctor don Jaime Cibils Larravide, se hace saber al público que ante este Juzgado se han presentado Adolfo Shaw y Remigio Castellanos, en los autos caratulados Pilar y Amalia Oderiz sobre información, solicitando la rectificación de las siguientes partidas: 1.o La partida de matrimonio de don Francisco Oderiz en la cual se ha establecido por error el apellido de Oberis.—2.o La de nacimiento de Amalia, en la cual aparece inscripta con el apellido Orrohy en vez de Oderiz.—3.o La de defunción de doña Pilar Garaycochea, por haberse inscripto su apellido erróneamente Gaicochea en lugar de Garaycochea; que es el que le corresponde. A los efectos de lo dispuesto por el artículo 74 de la ley del Registro del Estado Civil, se hace esta publicación.—Montevideo, Octubre 30 de 1912.—Andrés R. Chipito, actuario. 5226-Nov.21.

EDICTO—Por mandato del Señor Juez Letrado Departamental doctor don Mariano Pereira Núñez (hijo), se hace saber al público que en los autos: "Arturo R. Souza y Hijo. Cía. solicitado concordato preventivo judicial", se ha dictado la siguiente sentencia: "5.265. Paysandú, Setiembre 26 de 1912.— "Visto el presente petitorio de concordato "preventivo extrajudicial solicitado por Arturo R. Souza y oposición formulada por la "firma Sanguinetti y Cía.—Resultando: Que "en fecha 30 de Setiembre de 1908 se presentó ante este Juzgado el peticionante "acompañando el inventario de f. 1, y memoria explicativa de f. 29, solicitando el "amparo de la ley comercial de concordatos "y pidiendo que se decretaran las medidas "ordenadas por el art. 1.524 del Código de "Comercio: Que el Juzgado no accedió á esa "solicitud fundado en que el Señor Souza "había sido declarado en quiebra con fecha "26 de Setiembre del mismo año: Resultando: Que á raíz de esta resolución se volvió "á presentar el peticionante con el proyecto "de concordato de f. 35, en el que los acreedores que lo suscriben aceptan como pago "único de sus respectivos créditos el 30 o|o "al contado que les ofrece el señor Souza á "fin de evitar la prosecución del juicio de "quiebra y normalizar la situación del concordatario pidiendo que el Juzgado lo apruebara y mandara suspender los procedimientos de la quiebra en virtud de que dicho proyecto de concordato lo firman la "casi totalidad de los acreedores y abarca "más de las tres cuartas partes de los créditos: Resultando: Que dentro del término "del emplazamiento que se ordenó al pedirse el concordato se presentó el señor Juan "Guido Prando por Sanguinetti y Cía oponiéndose á él y fundándose para ello en "que la firma concordataria ha hecho ocultación del activo y ha exagerado el pasivo "real de su comercio no reuniendo además "la doble mayoría que exije el art. 1524 del "Código de Comercio y en que el proyecto "de concordato solo fué celebrado á nombre "de D. Arturo R. Souza y no de la firma "fallida "Arturo R. Souza y Cía." por lo cual "aquel proyecto no puede paralizar la quiebra de esta firma desde que no se refiere á "ella. La falta de la doble mayoría la funda "en el hecho de que las firmas del proyecto "de concordato referentes á Matilde F. de "Souza y Gumersindo Fernández no están "en forma desde que el que aparece suscribiéndolo por poder á nombre de la primera no ha acreditado su personería y en "cuanto al que aparece firmando á ruego del "segundo no ha llenado los requisitos exigidos por el art. 188 del Código de P. Civil: "Resultando: Que conferido traslado de la "oposición la parte de Souza pide que esta "se deseche por infundada en virtud de que "el proyecto de concordato reune todos los "requisitos exigidos por el art. 1524 del Código de Comercio; que respecto á las imperfecciones de procedimiento para hacer "constar en ese proyecto de concordato la "conformidad de Matilde F. de Souza y Gumersindo Hernández, quedan subsanadas "con la presentación del nuevo proyecto de "concordato de f. 69, y en cuanto á que haya sido presentado este solamente á nombre de Arturo R. Souza y no de Arturo R. "Souza y C.a—que es la firma fallida—este "hecho no tiene importancia porque ya ha "manifestado en los autos de quiebra que "la razón social Arturo R. Souza y Cía. la "constituye única y exclusivamente D. Arturo R. Souza por lo cual nada tiene de "extraño que solo en su nombre se presente "el proyecto de concordato. El aditamento "y Cía lo puso, agrega, al iniciar el giro "por que tenía el propósito de formar una "sociedad con otra persona cosa que no pudo realizar por que lo sorprendieron los "acontecimientos que han motivado estas "actuaciones. Esa razón ya la había invocado en los autos de quiebra y Sanguinetti y "C.a que promovió esa quiebra nada opuso "al respecto. Esa causa, además, no se encuentra entre las que taxativamente enumera el art. 1526 del Código de Comercio "para oponerse al concordato: Resultando: "Que el Síndico en su informe de f. 94, llega á la conclusión de que la conducta comercial observada por el deudor deja mucho que desear por no tener sus libros de "acuerdo con la ley, por haber abusado extraordinariamente del crédito embarcándose en compras de mercaderías en alta "escala y fiando en la misma proporción "dado su pequeño capital y que el estado "de la casa del deudor es malo pero que no "se ha constatado que haya procedido dolosamente pidiendo que se apruebe el proyecto de concordato: Resultando: Que "abierto á prueba el incidente se ha constatado: Que en el libro de cuentas corrientes de acreedores no aparecen los créditos "de Gerónimo S. Souza, por $ 1.176.35 cts. "sinó por $ 206.30 cts. ni de doña Matilde "F. de Souza, por $ 2.600, ni D. Gumersindo "Hernández por $ 150 como consta á f. 27 "vta. del inventario presentado por el deudor. De los otros libros presentados por "éste, resulta, al contrario, que los expresados doña Matilde F. de Souza y don Gumersindo Hernández son deudores: la primera, por $ 62.70 cts. y el segundo por "$ 18.53 cts.—En cambio en el inventario "de deudores de f. 26, doña Matilde F. de "Souza figura con $ 42.83 cts. y don Gumersindo Hernández con $ 59.67. Resulta "además que entre esa nómina de deudores "no se ha incluído á don Eduardo Fleitas "quien, según el vale de f. 151, presentado "á los efectos que hubiere lugar por la Sindicatura, debía la suma de $ 194.34 cts.; "que en los libros existía una cuenta "particular correspondiente á Arturo R. "Souza: que de las entradas y salidas de dinero anotadas en el libro de Caja, existe "un saldo deudor de $ 800.58 cts. que no "figura para nada en el activo del balance "de f. 71 y siguientes: que no han sido anotadas en el libro de Caja cantidades de "dinero que se han recibido en distintas "fechas y que forman un total de $ 987.84 "á los cuales tampoco se les ha dado razón "de su salida: que en la relación de deudores que se denuncian en el balance citado no está incluída la cantidad de pesos 1.410.28 que adeudan según los libros "las personas enumeradas en la planilla "de f. 112. Todas estas conclusiones surgen del informe de f. 115 y del vale de "f. 151 presentado, con otros recaudos, por "la Sindicatura: Considerando: Que de los "hechos que se dejan expuestos y de lo "que establece el art. 1526 del Código de "Comercio respecto á la admisión de los "concordatos preventivos, surge la solución "negativa respecto al petitorio de Souza, no "solo por los vicios de procedimiento que "han sido denunciados, es decir, en cuanto "á la forma en que se ha presentado el "proyecto de concordato, sino porque han "sido probadas las causales de fondo denunciadas por Sanguinetti y Cía.: Considerando: en efecto que como se comprueba por los autos de quiebra agregados y "por la propia confesión de la parte de f. "80 la firma fallida se denominaba Arturo "R. Souza y Cía. en tanto que la que ha "propuesto concordato es simplemente Arturo R. Souza. La parte de Sanguinetti y "Cía. se opone, entre otras razones, á la "homologación de aquel concordato porque no se refiere á la firma fallida y es "indudable que le asiste la razón, aun "cuando Souza no le dé importancia y trate de explicar que el aditamento y Cía. "existía solo de nombre en su firma porque aun cuando lo puso con el proyecto "de realizar una sociedad esta nunca se "llevó á cabo. La Sindicatura manifiesta "que el aditamento referido hace presumir la existencia de uno ó más socios "ocultos, pero no implica que éstos fueran "solidarios del que aparece con todo su "nombre y que siempre se trataría de una "cuestión de hecho cuya prueba incumbe "al opositor, pero si esto es cierto no lo es "menos que hay razón suficiente para oponerse á un concordato que no ha sido "propuesto por la firma real ó aparente "que ha sido declarada en quiebra sino individualmente por un componente de esa "firma y que Arturo R. Souza para hacer "las cosas en forma y llevando la ficción "hasta el final,—si como él lo afirma la "sociedad nunca existió,—debió haber propuesto el concordato á nombre de la firma ficticia ó no que él había constituido, "esto es á nombre de "Arturo R. Souza y "Cía." que era la única que había sido declarada en quiebra y que tenía existencia "legal: Considerando: Que siendo la ocultación de bienes y el aumento falso del "pasivo causas bastantes según el art. 1526 "del Código de Comercio para rechazar un "proyecto de concordato, es claro que en "cumplimiento de esa disposición legal debe rechazarse el de que se trata, desde "que se ha demostrado con una evidencia "abrumadora en el informe de f. 115 que "ha habido ocultación de bienes y que se "ha exagerado falsamente el pasivo resultando la referida ocultación no solo del "informe mencionado sino del vale de f. "151 que presentó la sindicatura y que el "deudor no mencionó, como debía en la nómina de f. 26. Ese informe debe aceptarse como la fiel expresión de las resultancias de los libros del deudor, no solo por "su carácter técnico y oficial, dada la calidad de auxiliar de la justicia que investía "su autor al redactarlo, sino por que no se "han impugnado ni siquiera pretendido impugnar sus categóricas conclusiones, estudiadas en el último resultando de esta "sentencia, y en la que entre otros hechos "graves se establece que en ninguna parte "de dichos libros aparecen los créditos de "$ 1.176.35 y $ 2.600 con que Souza hace "figurar como acreedores en su relación "de f. 27 á don Gerónimo S. de Souza y "doña Matilde F. de Souza, así como que "no han sido anotadas en dicha relación "deudores y cantidades de dinero que resultan del exámen de los mencionados libros.—Por estos fundamentos y citas legales invocadas: No se hace lugar con "costas á la homologación del concordato "de que se trata. — M. Pereira Núñez "(hijo)".—De acuerdo con el art. 1542 del Código de Comercio y como está mandado insertarse en EL SIGLO de la capital y "El Telégrafo" de la localidad se hace la presente publicación, por el término de diez días.—Paysandú, Octubre 31 de 1912. —Joaquín Brandao Sosa, Actuario. 5253-Nov.14.

EDICTO—Por mandato del señor Juez Letrado Departamental doctor don Mariano Pereira Nuñez (hijo), se hace saber al público la apertura de la sucesión de don Guillermo de Barre, citándose á la vez á todos los que por cualquier motivo se consideren con derecho á intervenir en ella para que dentro del término de noventa días comparezcan ante este Juzgado calle Plata núm. 129 (altos), á deducir sus acciones con los justificativos del caso, bajo apercibimiento de lo que hubiese lugar.—Paysandú, Octubre 23 de 1912.—Joaquín Brandao Sosa, actuario. 5252Nv2.

EDICTO—Por mandato del señor Juez Ldo. de lo Civil é Intestados de 2.o turno doctor don Jaime Cibils Larravide dictado en los autos caratulados Sucesión de José Russo, se hace saber al público que por decreto de fecha 23 de Octubre ppdo. ha sido nombrado defensor del ausente al doctor Eduardo Jiménez de Aréchaga, habiendo el Ministerio Fiscal solicitado la misión en posesión de esta herencia yacente.

En cumplimiento de la ley de la materia y del decreto recaído en los mencionados autos y con la misma fecha se hace esta publicación.—Montevideo, Noviembre 4 de 1912.—Andrés R. Chipito, Actuario. 5283-Nov.21.

EDICTO—Por mandato del señor Juez Ldo. de lo Civil de 2.o turno doctor don Jaime Cibils Larravide, se hace saber al público la apertura de la sucesión de don Silvestre Blanquin á fin de que todos los que se consideren con derecho á sus bienes comparezcan ante este Juzgado á deducirlos en forma, dentro del término de treinta días, bajo apercibimiento de lo que hubiere lugar por derecho.—Montevideo, Octubre 4 de 1912.—Andrés R. Chipito, Actuario. 5282-Nov.15.

UNIVERSIDAD DE MONTEVIDEO

Sección de Enseñanza Secundaria y Preparatoria

LLAMADO Á PROPUESTAS

Debiendo adquirirse el mobiliario para los Liceos Departamentales de Enseñanza Secundaria, se llama á propuestas para la provisión del que á continuación se expresa:

1.o 950 mesas-bancos, con capacidad cada una para dos alumnos.
2.o 140 mesas de dibujo con capacidad cada una para tres alumnos.
3.o 56 cátedras con las tarimas correspondientes.
4.o 14 vitrinas grandes; forma horizontal.
5.o 28 vitrinas grandes; forma vertical.
6.o 28 vitrinas de un cuerpo.
7.o 18 escudos con la denominación "Enseñanza Secundaria—Liceo Departamental".
8.o 56 pizarrones.
9.o 18 relojes de pared.
10.o 28 bibliotecas de un cuerpo; sencillas.
11.o 28 escritorios.
12.o 14 sillones.
13.o 21 docenas de sillas.
14.o 100 perchas de ocho ganchos cada una.

Se hace saber á los interesados:

A) Que las propuestas podrán formularse por el todo ó limitarse á una parte de lo que comprende la licitación.

B) Que las propuestas serán abiertas en la Secretaría de la Sección de Enseñanza Secundaria y Preparatoria, calle Lavalleja 66, el día 30 de Noviembre de 1912 á las 5 de la tarde, admitiéndose la presentación de aquellas hasta el día 29 á las 6 p. m.

C) Que es imprescindible presentar con la propuesta los modelos correspondientes.

D) Las mesas de dibujo, las cátedras, los pizarrones y las vitrinas, á que se refieren los números 2.o, 3.o, 4.o, 5.o, 6.o y 8.o, se ajustarán al modelo que existe en la Sección de Enseñanza Secundaria y Preparatoria.

E) Que el proponente cuya oferta sea aceptada, deberá firmar el contrato dentro del tercero día de notificársele su aceptación.

F) Que los muebles materia de la licitación, deberán ser entregados antes del día 1.o de Marzo de 1913.

G) Que al firmar el contrato el proponente deberá consignar la suma de mil pesos, ó garantía en forma del fiel cumplimiento de la obligación que contrae.— Montevideo, Octubre 26 de 1912.—Enrique A. Cornú, secretario. 5178Nov14.

GRANDE — Inyección "G" grande. Cura de 1 á 5 días la Blenorragia, Gonorrea, Espermatorrea, Leucorrea ó Flores blancas y toda clase de flujos, por antiguos que sean. Garantizada no causar Estrecheces. Un específico para toda enfermedad mucosa. Libre de veneno. De venta en todas las boticas. Preparada únicamente por The Evans Chemical Co. CINCINNATI, O., E. U. A.

A los ASMÁTICOS
A los que sofocan
A los que tosen

Los médicos dicen hoy: « Usad los POLVOS LOUIS LEGRAS ». Es un remedio maravilloso que calma instantáneamente los más violentos accesos de *Asma*, la *Tos* violenta y prolongada de las *bronquitis* antiguas, el *Catarro* y las consecuencias de la *Influenza*.

Los POLVOS LOUIS LEGRAS dan siempre los mejores resultados. H. BERTHIOT, Farm.ᶜⁱᵉⁿ, 14, rue des Lilas, PARIS. En Montevideo: BEISSO y Cᵃ y en las principales Farmacias. 5328.

Gran Confitería y Café Sporman

TACUAREMBO

El establecimiento mas concurrido de esta localidad. Servicio especial para fiestas. Salones amplios y modernos. Precios módicos. 5256dc3.

Fotografías antiguas

Se compran fotografías antiguas de personajes históricos, paisajes y cualquier clase de grabados ó documentos que puedan servir de ilustración interesante al "Libro del Cincuentenario de EL SIGLO".

Tratar en esta imprenta, de 10 á 11 y 30 a. m. y de 5 á 7 p. m.

Sociedad Cooperativa Telefónica Nacional

Pago de dividendo

Se invita á los señores accionistas á pasar por el local social, Plaza Independencia núm. 89, todos los días hábiles de 9 á 11 1|2 a. m. desde el día 3 de Julio próximo en adelante, á cobrar el dividendo provisorio acordado por el Directorio en su sesión de fecha 25 de Junio corriente.

Montevideo, Junio 27 de 1912. El Secretario. 2790-h.n.o.

Fruto laxante refrescante contra el

ESTREÑIMIENTO

Hemorrhoides, Bilis, Embarazo gástrico é intestinal, Jaqueca

TAMAR INDIEN GRILLON

PARIS, 13, Rue Pavée, 13 y en todas las farmacias

5331.

BANCOS

BANCO FRANCES - Supervielle y Cía.

Establecido en el año 1887

25 DE MAYO N.o 232/4 - MONTEVIDEO

En Buenos Aires: "SUPERVIELLE y Cía. San Martín N.o 150/4"

(Ambas casas en comunicación por un servicio telegráfico especial)

OPERACIONES:

SECCION BANCO—Compra y vende Giros sobre el Interior y Exterior. Emite cartas de crédito. Descuenta documentos de comercio. Cobra cupones, letras y pagarés por cuenta de terceros. Recibe valores en custodia. Opera en títulos cotizables en la Bolsa y efectúa toda transacción bancaria.

SEC. ADM. DE PROPIEDADES—Se ocupa de todo lo que se relaciona con las propiedades, tanto urbanas como rurales.

SECCION REMATES—Está habilitado para ofrecer á su clientela condiciones especiales para esta clase de operaciones, para lo que cuenta con su propio Rematador.

SEC. COFFRES-FORTS—Tiene á disposición del público, una completa instalación de "Cajas de Seguridad" sistema "Fichet", que alquila á precios reducidos.

SEC. ALCANCIAS—Para estimular el ahorro, especialmente entre el elemento obrero, ofrece pequeñas cajas de níquel apropiadas para ese plausible fin.

TASA DE INTERESES — En Cuenta Corriente	Paga 1 o|o anual
En Cajas de Ahorros hasta $ 10.000 (después de 30 días)	" 4 o|o "
En Sección Alcancías hasta $ 1.000	" 5 o|o "
A plazo Fijo: de 1 1|2 o|o á 4 o|o según plazo.	

Ocurrir al Banco ó pedir por teléfono, datos sobre cualquier asunto referente á sus diversas Secciones. Enero de 1912.

Juan M. Gorlero, gerente. 296-pmt.

Banco de Préstamos Inmobiliarios

411 - 25 DE MAYO - 411

CAPITAL AUTORIZADO: $ 4:000.000

DIRECTORIO

Presidente, don Osorio Silveira.
Vice-presidente, don Antonio Vitelli.
Vocales—Don Remigio Castellanos.
" Ingeniero Juan Monteverde.
" Doctor Juan B. Bado.
" Don Pedro Indart Denis.
" Don Juan Marabotto.
" Don Carlos Cardoso.
Suplentes, don Augusto Hoffman.
" " Manuel Lessa.
" " Ernesto Behrens.
" " Lino Silveira.
" " Pascual Durante.

Abogados, doctor don Juan A. Ramírez. Síndico, don Eugenio J. Madalena. Escribano, don Benjamín C. de Oliveira. Arquitecto ingeniero don Juan P. Fabini.

Efectúa préstamos exclusivamente hipotecarios

TASA DE INTERESES

Paga por depósitos á plazo fijo:

A 3 meses plazo fijo 5 o|o anual.
Id 6 id id id id5 1|2 o|o anual.
Id 9 id id id id 6 o|o anual.
Id 12 id id id id 6 1|2 o|o anual
á más meses convencional.

CAJA DE AHORROS

Recibe cualquier cantidad á retirar á la vista, pagando el cinco por ciento de interés anual, á los depósitos que hayan permanecido más de tres meses.

En cuenta corriente el 3 o|o anual.

JAIME R. NAVARRO, director gerente. 1970pte.

Banco Anglo-Sud Americano Ltdo.

CALLE ZABALA NÚMERO 82

Casa matriz Old Broad Street (Londres)

Capital suscripto	£ 2.500.000
Capital pagado	" 1.250.000
Fondo de reserva	" 850.000

SUCURSALES—Hamburgo (Alemania), Buenos Aires, Bahía Blanca, Mendoza, San Rafael, Río Gallegos (Argentina), Punta Arenas, Concepción, Chillán, Santiago, Valparaíso, Coquimbo, Serena, Copiapó, Antofagasta, Iquique (Chile).

AGENCIAS—Nueva York (Estados Unidos), Oruro (Bolivia).

SE ABONA

Desde el 1.o de Febrero de 1909 hasta nuevo aviso, regirán los siguientes tipos de interés:

En cuenta corriente á oro	1 o|o
Sobre depósitos á plazos por 2 meses	2 "
Id id id id 3 á 4 meses	3 "
Id id id id 6 meses	4 "
En Caja de Ahorros con libreta (desde $ 10 hasta 10.000)	4 "

SE COBRA

Por adelanto en cuenta corriente	Convencional
Por descuentos en vales ó conformes	"

El Banco se encarga de la compra y venta de giros, emisión de cartas de crédito y toda clase de operaciones bancarias.

ANDRES SMITH, Gerente. 193pte.

Banco de Cobranzas L. y Anticipos

FUNDADO EN 1888

SARANDI 178

Se encarga de la administración de propiedades—y de la venta y administración de las ventas á plazos.

Realiza las cobranzas de los alquileres y corre con todo lo inherente á la locación, como así mismo de la cobranza y documentación correspondiente en la realización de las operaciones de ventas á plazos, en condiciones ventajosas.

Anticipa dinero: sobre alquileres, arrendamientos de campo, ventas á plazos, anticresis é hipotecas y en cuenta corrientes.

TARIFAS:

Cobranza de alquileres: Del 2 al 4 o|o, según su importancia.	
Cobranza ventas á plazos	2 o|o
Comisión de remate	Convencional

GIROS:

Sobre todas las ciudades de Europa y sobre la República Argentina,—como también sobre todos los pueblos de Italia que tengan oficina postal.

TASA DE INTERESES:

Abona por depósitos á plazo fijo de 10 $ para arriba:	
A 3 meses	4 o|o
A 6 meses	5 o|o

Alfredo Echevarría, Gerente. 1783-pte.

Banco de Galicia y Buenos Aires

CERRITO 187—MONTEVIDEO

FUNDADO el 6 de NOVIEMBRE de 1905

Casa matriz en Buenos Aires: Cangallo 445

DIRECCION TELEGRAFICA: GALBANK

Capital autorizado y suscripto	$ 30.000.000.00
Fondo de Reserva	" 4.179.987.58

SUCURSALES

En la ciudad de Buenos Aires—N.o 1: Flores, Rivadavia 7925—N.o 2: San Juan 3101—No. 3: Corrientes 3220—N.o 4: Entre Ríos 265—N.o 5 Belgrano 2828—N.o 6: Barracas, Montes de Oca 1702—N.o 7: Rivadavia 3858|60.—En el interior: Provincia de Buenos Aires, Avellaneda; Lomas de Zamora, Chascomús, San Fernando.

El Banco gira sobre las principales ciudades del mundo; sobre cualquier punto de España, Italia y Francia y especialmente sobre todos los pueblos y aldeas de GALICIA.

Los giros sobre CUALQUIER PUNTO DE GALICIA son librados por cuenta de los Banqueros.

Sobrinos de José Pastor, de la Coruña y se pagan sin demora alguna á su presentación.

El Banco expide cartas de crédito y transferencias telegráficas.

Abona por depósito:

En cuenta corriente hasta $ 50.000	1	"
A plazo fijo 30 días, según cantidad	1 ½ á 2	"
Id. id. id. 60 id. id. id.	2 ½ " 3	"
Id. id. id. 90 id. id. id.	3 ½ " 4	"
Id. id. id. 180 id. id. id.	4 " 5	"
Id. id. id. 1 año id. id. id.	4 ½ " 5	"
Id. id. id. 2 años id. id. id.	5 " 5 ½	"
Id. id. id. 3 " id. id. id.	5 ½ " 6	"
Id. id. id. 4 " id. id. id.	6 " 6 ½	"
En Caja de Ahorros después de 60 días, desde $ 10 hasta $ 10.000	4 ½	"

Cobra:

Por adelantos y descuentos: Convencional. Por administrar propiedades: Tarifa módica.

El Banco estará abierto los domingos de 10 á 11.30 de la mañana para atender el servicio de Caja de Ahorros y giros sobre España.

Federico R. Fernández, Gerente. 1632-pte.

Banco de la República O. del Uruguay

Fundado por la ley de la Nación de fecha 4 de Agosto de 1896

Capital autorizado	$ 20.000.000.00
" integrado	" 9.247.650.96

CASA CENTRAL: Zabala 79

Agencia: Avenida General Rondeau 366

SUCURSALES — En Salto, Paysandú, Mercedes, Melo, San José, Minas, Durazno, Rosario, Florida, Guadalupe, Colonia, Maldonado, Trinidad, Tacuarembó, Rivera, Rocha, Treinta y Tres, San Eugenio, Fray Bentos, José Batlle y Ordóñez, Carmelo, Dolores, San Carlos, Sarandí del Yí y Tala.

OPERACIONES DEL BANCO

Cuentas corrientes en oro y plata

Descuentos de documentos de comercio.

Cartas de crédito y órdenes telegráficas sobre las plazas comerciales de Europa y América.

Giros sobre el exterior: sobre todas las ciudades de Europa y pueblos de España, Italia, Francia, Bélgica, Suiza, República Argentina, Brasil, etc.

Giros, órdenes telegráficas, transferencias sobre todas nuestras sucursales, mediante pequeñas comisiones.

Cobranzas de cupones y dividendos encargándose de remitir su importe al punto que se le designe.

Cobranzas de letras y pagarés por cuenta de terceros.

Títulos en custodia—Compra y venta de Títulos.

La Casa Central hasta nuevo aviso

ABONA

En cuenta corriente á oro	1 por ciento
En depósitos á plazo fijo 3 meses	3 "
Id id id 6 id id	4 "
Id id id mayor plazo	Convencional
En Caja de Ahorros	3 por ciento
En Sec. Alcancías: de $ 1 á $ 300	6 "
Id id id de $ 301 á $ 1000	5 "
Id id id mayor suma	Convencional

COBRA

Por descubierto en cuenta corriente á oro	Convencional
Id. id. con garantías de valores	"
Descuentos y Cauciones	"

Horas de Oficina: de 10 a. m. á 3 p. m. Sábados: de 10 a. m. á 1 p. m.

Ley Orgánica del Banco de la República de 17 de Julio de 1911

Artículo 12. La emisión tendrá prelación absoluta sobre las demás deudas simples del Banco.

El Estado responde directamente de la emisión, depósitos y operaciones que realice el Banco.

Jorge West, Gerente. 451-pte.

BANCO ALEMAN TRANSATLANTICO

ZABALA 95—MONTEVIDEO
CASA CENTRAL

Deutsche Ueberseeische Bank-Berlin

CAPITAL M. 30.000.000

Sucursales en República Argentina: Buenos Aires, Bahía Blanca, Córdoba, Mendoza, Rosario de Santa Fe, Tucumán.—CHILE: Valparaíso, Antofagasta, Concepción, Osorno, Iquique, Santiago de Chile, Temuco, Valdivia, Arica.—BRASIL: Río de Janeiro.—URUGUAY: Montevideo.—PERU: Lima, Callao, Arequipa, Trujillo.—ESPAÑA: Madrid, Barcelona. Representación en Méjico: Banco Mejicano de Comercio é Industrias.

TASA DE INTERESES

Abona:

Por depósitos en Cuenta Corriente á la vista	1 o|o anual
Por depósitos á retirar con 30 días de aviso	1 ½ "
A plazo fijo de 3 meses	3 "
Id id id 6 id	4 "
Id id id 1 año	4 ½ "
En caja de ahorros desde $ 5.00 hasta $ 10.000 después de 60 días	4 "

Cobra:

Por saldos deudores en cuenta corriente	Convencional
Por descuentos de conformes ó vales	"

El Banco gira Letras de Cambio, Cartas de Crédito y Transferencias sobre las principales Ciudades del Mundo; también expide VAGLIAS POSTALES sobre todos los pueblos de Italia, Rusia y Austria que tengan Oficina de Correos. Autorizados por el Banco de España en Madrid para girar sobre todas sus sucursales.

En general el Banco se ocupa de toda clase de operaciones bancarias. 967-pte.

Banco Hipotecario del Uruguay

Misiones números 1429, 1435 y 1439, entre Rincón y 25 de Mayo

Préstamos hipotecarios

Plazo máximo: 30 años — Interés: seis por ciento al año

Se ofrecen préstamos hipotecarios hasta 30 años de plazo, abonando el tomador del préstamo tan sólo 6 pesos 85 centésimos mensuales por interés y amortización de cada 1.000 pesos.

La cuota referida de $ 6.85 centésimos al mes, podrá ser abonada mensual, trimestral ó semestralmente, á elección del tomador del préstamo.

Los deudores podrán cancelar cuando quieran, sin pagar más intereses que hasta el día de la cancelación, y deducidas á su favor las amortizaciones hechas.

Adviértese que se admiten amortizaciones extraordinarias en cualquier época del contrato hipotecario.

No se impone á los interesados ningún compromiso ú obligación previa ni ulterior, fuera del liso y llano cumplimiento en el pago de su cuota.

También se hace saber á los tenedores de Títulos Hipotecarios, que la

"BANQUE DE PARIS ET DES PAYS BAS"

de París, atenderá el servicio de cupones por intermedio de sus Sucursales de Amsterdam, Bruxelas y Ginebra, y que el servicio en Amberes será atendido por

La "Banque d'Anvers" y la "Banque Centrale Anversoise"

de dicha plaza.

Por informes, folletos, etc., al Banco Hipotecario del Uruguay y á las Sucursales del Banco de la República en todos los departamentos del país.

Gustavo Défféš, Gerente.

ANTICANIZIE-MIGONE

Es un preparado especial indicado para devolver á la barba y á los cabellos blancos y debiles, color, belleza y vitalidad de la juventud sin manchar ni la ropa ni el cutis. Esta incomparable composicion no es una una tintura, si no un agua de soave perfume que no mancha ni la ropa ni el cutis y ademas su uso es facil y pronto. Esta agua ejerse sul bulbo capilar en modo eficaz suministrandone el nutrimento necesario para devolverle el color natural, facilitandone el desarollo, la flexibilidad, morbideza y arrestandone la caida. Ademas limpa prontamente el cutis y quita la caspa.

Una sola botella basta para conseguir un efecto sorprendente.

Agente Depositario: JOSÈ PERETTI — Calle Uruguay N. 209 - MONTEVIDEO - Calle Uruguay N. 209

695-juevs. y domgs-pta.

Banco Español del Río de la Plata

ESTABLECIDO EN 1886

CALLE 25 DE MAYO Esq. ZABALA

Agencia N.o 1—Avenida 18 de Julio N.o 650, esquina Vazquez.
Agencia N.o 2—Avenida General Rondeau N.o 278.

CASA MATRIZ

BUENOS AIRES—Reconquista 200.

Capital suscripto	$ 100.000.000.—
Capital integrado hasta el 30 de Junio de 1912	" 89.537.330.—
Fondo de reserva y previsión	" 39.657.425.09
Prima á recibir sobre las acciones no integradas	" 6.276.552.—

OPERACIONES DEL BANCO

Hace por cuenta propia y por comisión de terceros toda clase de operaciones bancarias. Además puede aceptar representaciones industriales y comerciales, consignaciones de mercaderías, todo género de comisiones de carácter comercial y en general todo negocio lícito.

SUCURSALES

EN EUROPA—Barcelona, Bilbao, Coruña, Génova, Hamburgo, Londres, Madrid, París, San Sebastián, Vigo y Valencia, con una Agencia en el puerto El Grao.

EN EL BRASIL—Río de Janeiro, San Pablo y Santos.

EN LA ARGENTINA—Adolfo Alsina, Bahía Blanca, Bartolomé Bavio, Bragado, Balcarce, Bartolomé Mitre, Carlos Casares, Concordia, Córdoba, Coronel Suárez, Dolores, Guaminí, Gualeguaychú, La Plata, Lincoln, Luján, Lomas de Zamora, Mar del Plata, Mendoza, Mercedes (Buenos Aires), Mercedes (San Luis), Nueve de Julio, Pehuajó, Pergamino, Posadas, Rosario, con una Agencia, Rafaela, Rivadavia, Sallquelo, Salta, San Juan, San Nicolás, San Rafael, Santa Fé, Santiago del Estero, San Pedro, San Luis, Tres Arroyos, Tucumán y Villaguay.

AGENCIAS EN BUENOS AIRES—Número 1, Pueyrredón 185; número 2, Almirante Brown 1422; número 3, Vieytes 2000; número 4, Cabildo 2091; número 5, Santa Fé 1999; número 6, Corrientes 3200; número 7, Entre Ríos 785; número 8, Rivadavia 6902; número 9, Triunvirato 802; número 10, Bernardo de Irigoyen 1399; número 11, Caseros 2965; número 12, Charcas 1357; número 13, Bolívar 309; número 14, Belgrano 2964; número 15, Bernardo de Irigoyen 179 y número 16, Reconquista esquina Santa Fé.

Corresponsales directos en Europa, Asia, Africa, América del Norte, del Sur, etc.

ABONA

En cuenta corriente	1	o|o anual
Depósitos á 30 días	1 ½	"
" á 60 días	2 ½	"
" á 90 días	3 ½	"
" á 180 días	4	"
" á un año	4 ½	"
" á dos años	5	"
" á tres años	5 ½	"
" á cuatro años	6	"
" á premio con libreta, desde pesos 10 á $ 10.000.—, después de 60 días	4	"

COBRA

En cuenta corriente	Convencional
En descuentos de letras, Conformes y Vales	"

Los señores accionistas tendrán derecho de acuerdo con el artículo 22 de los Estatutos, á depositar, sin comisión alguna, sus acciones en las Cajas del Banco.

Montevideo, Junio 30 de 1912.

Pedro C. Towers, Gerente. 526pte.

Banco de Londres y Río de la Plata

418—CALLE CERRITO—418

Agencia: calle Río Negro 5, esquina Miguelete

Casa Matriz en Londres:—Sucursales en Francia, París.—Bélgica, Amberes.—República Oriental del Uruguay: Paysandú, Salto.—República Argentina: Buenos Aires, Barracas al Norte, Once de Setiembre, Boca, calle Santa Fé núm. 2122, calle Bernardo Irigoyen núm. 1138, Rosario de Santa Fé, Mendoza, Bahía Blanca, Concordia, Córdoba, Tucumán, Paraná.—Brasil: Río de Janeiro, Santos, San Paulo, Pernambuco, Bahía, Pará, Curityba, Victoria, Manaos (Agencia)—Chile: Valparaíso—Agencia en Nueva York.

Capital autorizado	£ 4.000.000 ó sean	$ 18.800.000
Id suscrito	" 3.000.000 " "	" 14.100.000
Id integrado	" 1.800.000 " "	" 8.460.000
Fondo de reserva	" 2.000.000 " "	" 9.400.000

El Banco da y toma giros y emite cartas de crédito sobre las principales ciudades de los países siguientes: Inglaterra, Escocia, Irlanda, Estados Unidos de América, Francia, Alemania, España, Italia, Austria, Bélgica, Holanda, Portugal, Rusia, Suiza, Dinamarca, Argentina, Brasil, Chile, Perú, Paraguay, Islas Canarias, Africa, Australia, etc.—También expide Giros Postales sobre todos los pueblos de Italia que tengan Oficina Postal y en general se ocupa de toda clase de operaciones bancarias.

TASA DE INTERESES

Se abona (según cantidad)

Por depósitos á 30 días de aviso	1 o|o anual
" " " 3 meses fijos	3 " "
" " " 6 meses fijos	4 " "
" " " 12 meses fijos	4 " "

EN CAJA DE AHORROS CON LIBRETA (de $ 10 para arriba)

á vencer cada 3 meses	3 o|o anual
" " " 6	4 " "
" " " 12	4 " "

SE COBRA

Por adelantos en cuenta corriente, Convencional.

Por descuentos de vales ó conformes, Convencional.

Montevideo, Marzo 30 de 1912.

Eduardo Richards, Gerente. 4-pte.

Banco Italiano del Uruguay

CALLE CERRITO N.o 248

SUCURSALES EN PAYSANDÚ Y MERCEDE

DIRECTORIO — Presidente: J. A. Crispo Brandis—Vice-presidente: Buenaventura Caviglia.—Secretario: Luis Gaminara.—Director-gerente: Alejandro Tálice.—Vocales: Angel Pastori, Héctor Trabucati, Vicente Costa.

Capital autorizado	$ 5.000.000.00
Id realizado	" 3.000.000.00
Fondo de Reserva	$ 321.714.25
Fondo de Previsión	" 150 000.00 " 971.714.25

Corresponsal especial de la Banca d'Italia y Banco di Napoli.

Para remesas y Giros Postales sobre todas las ciudades y pueblos de Italia.

El Banco emite: Cartas de Crédito, transferencias telegráficas, letras de cambio á la vista y á plazo sobre los principales Bancos y banqueros de Italia, Inglaterra, Francia, Alemania, Austria, Bélgica, República Argentina, Brasil, etc., y da giros postales sobre todos los pueblos de Italia, Trípoli, Tebruck, Benghasi, Derna y Homs; España, Francia y sus respectivas colonias.

Se ocupa en general de todas las demás operaciones de Banco.

Para comodidad de los trabajadores, el Banco está abierto todos los domingos de 10 á 11 a. m., para el servicio de Caja de Ahorros y giros sobre Italia y exterior.

TASA DE INTERESES — Hasta nuevo aviso:

PAGA—Por depósitos en cuenta corriente á la vista	1 o|o al año
A retirar 29 días de aviso	1 ½ " "
A plazo fijo de 3 meses	3 " "
Id. id. de 6 meses	4 " "

CAJA DE AHORROS—Recibe cualquier cantidad y paga los intereses siguientes:

Sobre depósitos á la vista después de 30 días cumplidos	1 o|o al año
Sobre depósitos de 3 meses	3 " "
Id. id. de 6 meses	4 " "
COBRA — Anticipos en cuenta corriente	Convencional

ADMINISTRACION DE PROPIEDADES —El Banco, desde hace tiempo, se ocupa de la Administración de Propiedades, mediante una módica comisión, teniendo instalada una oficina especial, la que se encarga además del cobro de alquileres y remesa de fondos á cualquier punto de la República, y al extranjero, á indicación de los interesados.

DEUDA ITALIANA—El Banco compra y vende por cuenta de terceros, dichos títulos, y hace el servicio de intereses en el Río de la Plata de acuerdo con la Banca d'Italia del Reino Italiano.

CAJA DE SEGURIDAD—El Banco alquila al público á precios módicos, cajas de seguridad de varios tamaños, instaladas en el subsuelo de su propio local, de absoluta seguridad, contra incendio, robo, etc. 6-pte.

Banco Francés del Río de la Plata

25 DE MAYO esq. ZABALA

Capital autorizado	$ oro 40:000.000.—
" Suscripto	" " 28:000.000.—
Reservas	" " 6:272.296.82

CASA MATRIZ: CALLE RECONQUISTA 157, BUENOS AIRES

SUCURSALES—Rosario de San Fé, Bahía Blanca, Tucumán, Chivilcoy, Paraná, San Rafael, Mendoza.

Representantes en París: L. Dufourq Lagelouse, 85 Boulevard Haussman.

Corresponsales en Europa—En Francia, Alemania, Inglaterra, Austria-Hungría, Bélgica, Dinamarca, España, Grecia, Holanda, Italia, Montenegro, Noruega, Portugal, Rumania, Rusia, Suecia, Suiza y Turquía.

Africa, Asia, Australia y en América—Estados Unidos, Brasil, Chile, Paraguay, Perú y Bolivia.

ABONA—En cuenta corriente:		
Depósitos á la vista	1	o|o
A plazo fijo de 30 días	1 ½	"
" " " 60 días	2 ½	"
" " " 90 días	3 ½	"
" " " 180 días	4	"
" " " 1 año	4 ½	"
" " " 2 años	5	"
" " " 3 años	5 ½	"
" " " 4 años	6	"
En Caja de Ahorros hasta $ 10.000	4	"

El Banco se ocupa de toda clase de operaciones del ramo bancario. Compra y venta de títulos. Expídense Cartas de Crédito, Letras de Cambio y Cheques.—Bonos postales sobre Francia é Italia.—Cobranzas de Letras, Cupones y Dividendos.—Adelantos sobre títulos.—Administración general de Propiedades en la Capital y en el interior de la República.—Se encarga de colocación de dinero sobre hipoteca por cuenta de terceros y del cobro de los intereses hipotecarios.

G. CHASTAGNAC, Gerente. 2244-d-p-m-pte.

¿CUAL AUTO?

Sea cual sea el tipo de automóvil que Vd. tiene en vista — y sea cual sea el precio que Vd. quisiera pagar por él — no deje de visitar el salón de automóviles que acabamos de abrir en la Calle Rincón núm. 426.

Tenemos tres marcas diferentes. Tenemos desde el veloz, fuerte y económico BUICK, de gran fama norteamericana, hasta el majestuoso PIERCE-ARROW, que es actualmente el sumum de la perfección de la ciencia automovilística. También tenemos el irreprochable HAYNES, de precio mediano, pero que no deja de entusiasmar hasta á los más exigentes compradores.

De cada una de estas excelentes marcas, tenemos una diversidad de tipos atrayentes. Tenemos un modelo para satisfacer cada gusto. Y nuestros precios no son exagerados.

Visítenos y verá, sin compromiso.

Carlisle Crocker & Cía. - Calle Rincón 29

"L'UNION"

Compañía Francesa de Seguros contra Incendios

AGENTES GENERALES EN LA REPÚBLICA:

BENAUSSE Y Cía.-Colón 94

1340-d.p.m.-pte.

PIANO AUTOMATICO DE 88 NOTAS

Es el UNICO piano automático de completa seguridad, grandiosa sonoridad y perfecto mecanismo.

GARANTIA ABSOLUTA

Mas de 200 AUTOPIANOS

Vendidos en la República

12 MODELOS DISTINTOS

Véase la nómina de los señores poseedores, en el Catálogo. Certificados de autoridades musicales á disposición.

Stock de 20.000 rollos de las piezas más célebres en todos los estilos.

The Autopiano

PIANOS DE LAS MEJORES MARCAS DEL MUNDO

En mensualidades desde $ 15

Unico agente: JULIO MOUSQUÈS

1379 - ITUZAINGÓ - 1391

2737-5018-pte.

LLOYD BRAZILEIRO

(Sociedad Anónima)

Línea rápida de Paysandú á Manaos

Servicio regular de cargas y pasajeros. Los magníficos paquetes "Sao Paulo", "Río de Janeiro", "Minas Geraes" y "Acre".

Saldrán todos los días 5 y 20 de cada mes de Montevideo para Manaos, con escalas en Río de Janeiro, Bahía, Pernambuco, Ceará y Pará.

Llamamos especialmente la atención para los viajes de Montevideo y Río de Janeiro en 3 días y pocas horas, como ningún otro paquete, lo mismo en el puerto de Pernambuco los paquetes hacen el servicio de carga y descarga y de pasajeros dentro del puerto, también como ningún otro paquete.

Vapor brasileño

RIO DE JANEIRO

Saldrá el 20 de Noviembre, á las 10 a. m. Recibe carga y pasajeros para Río de Janeiro, Bahía, Pernambuco, Ceará, Pará y Manaos.

LINEA DE RIO JANEIRO A MONTEVIDEO

Servicio regular de carga y pasajeros

Salidas de Río de Janeiro para Montevideo todos los días 2, 9, 17 y 24 de cada mes, con escalas en Santos, Paranaguá, Antonina, San Francisco, Itajahy, Florianópolis, Río Grande, Pelotas, Porto Alegre (con trasbordo en Río Grande) y Montevideo, regresando con las mismas escalas.

Vapor Brasileño

SIRIO

Saldrá el 13 de Noviembre para Río de Janeiro y escalas. Recibe carga y pasajeros para todos los puertos de escala.

LINEA DE CORUMBA

Servicio de carga y pasajeros

Vapor brasileño

MERCEDES

Saldrá el 12 de Noviembre. Recibe carga, y pasajeros para todos los puertos de Matto Grosso, Paraguay y Bolivia.

Vapor brasileño

MIRANDA

Saldrá el 9 de Noviembre. Recibe carga para todos los puertos de escala.

Salidas para Corumbá los días 12 y 27 de cada mes, con escalas en Asunción, Apá, Porto Murtinho, Porto Coimbra y Porto Esperanza. Recibe cargas y pasajeros para Cuyabá con trasbordo en Corumbá, Bolivia y puertos de Matto Grosso.

Para más informes dirigirse á

DIOCLECIO WILLINGTON, Agente.

Piedras núm. 162 esq. Zabala. 3-pte.

Compañía Trasatlántica de Barcelona

Vapores correos subvencionados por el gobierno español

Servicio de telegrafía sin hilos á bordo. El vapor correo español:

P. DE SATRUSTEGUI

Saldrá de este puerto el 2 de Noviembre de 1912, para Las Palmas, Cádiz, Almería, directamente, Barcelona, Vigo, Villagarcía, Coruña, Bilbao, (Algeciras, Málaga, Alicante, Valencia, Tarragona y Gijón.

Admitiendo pasajeros para los expresados puertos en 1.a, 2.a 3.a pte. y 3.a ord., para los cuales reune espléndidas comodidades.

Grandes rebajas de precios en 3.a clase.

Por más informes, ocurrir á sus agentes PEDRO FERRES Y C.a—MISIONES núm. 101. 2-pte.

Compañía Argentina de Navegación

NICOLAS MIHANOVICH (Lda.)

LINEA ENTRE MONTEVIDEO Y BUENOS AIRES

Con salidas diarias de los espléndidos vapores EOLO, VENUS, LONDRES, VIENA, TRITON.

Hay vapor á las 10 p. m., todos los días. Además saldrán todos los días los nuevos y cómodos vapores ROMA y MADRID, á precios populares, á las 7.

LINEA A COLONIA, CONCHILLAS, MARTIN CHICO Y CARMELO

Salidas de Montevideo martes, jueves y sábados, con trasbordo en Buenos Aires al vapor LABRADOR el día siguiente á las 8 a. m.

LINEA DEL URUGUAY

Con los vapores TRITON, VIENA, HELIOS, LONDRES, BUENOS AIRES, GOLONDRINA, etc.

Salidas los días lunes, martes, miércoles, LINEA DEL PARANA, ALTO PARANA (hasta Posadas y el Iguazú) — PARAGUAY y ALTO PARAGUAY hasta Corumbá (Brasil).

LINEA A PUERTO MADRYN PUNTA ARENAS Y ESCALAS

Agentes: CHRISTOPHERSEN Hnos. calle Piedras esquina Solís. 24pte.

viernes y sábado.

Además los vapores URUGUAY, PUEYRREDON y VACA, salen todos los sábados de Montevideo y de Salto conduciendo solamente carga, sin escala en Buenos Aires, pero tocando en todos los puertos uruguayos y argentinos del litoral.

"PUBLICIDAD"

AGENCIA DE AVISOS

Calle J. C. Gómez 1392 — Montevideo

AVISOS EN LOS DIARIOS, revistas, trenes eléctricos, ca..es, etc.

Pida informes y presupuestos

Referencias bancarias.

VAPORES

DORNER & BERNITT

HAMBURG - SUDAMERIKANISCHE - DAMPFSCHIFFFAHRTS - GESELLSCHAFT

LLEGADAS	SALIDAS
Vapor CAP VILANO, de Hamburgo y escalas, el 14 de Noviembre.	Vapor CAP VILANO, para Río, Lisboa, Vigo, Southampton, Boulogne y Hamburgo, el 21 de Noviembre.
Vapor QUEEN MAUD, de Amberes, el día 10 de Noviembre.	Vapor ASUNCION, de Hamburgo, el día 25 de Noviembre.

En los vapores marcados con * el pasaje de 1.a clase vale $ 105.75 á $ 117.50. El viaje más rápido entre el Río de la Plata y Nueva York vía Southampton por $ 188. [illegible]

HAMBURG-AMERIKA LINE

Línea regular de vapores alemanes de 1.a clase entre Hamburgo, España y Río de la Plata

Vapor SEVILLA, de Hamburgo, el 20 de Noviembre.	Vapor BERMUDA, para Hamburgo, el 9 de Noviembre.
Vapor BLUCHER, de Hamburgo y escalas, el día 26 de Noviembre.	Vapor KONIG WILHELM II, para Río, Lisboa, Vigo, Southampton, Boulogne y Hamburgo, saldrá el 14 de Noviembre.

DEUTSCHE-DAMPFSCHIFFFAHRTS-GESELLSCHAFT-"KOSMOS"

Vapor ELKAB, para Chile, Perú, saldrá el día 7 de Noviembre.	Vapor RHODOPIS, para Las Palmas y Hamburgo saldrá el 16 de Noviembre.
Vapor POLYNESIA, para Chile y Perú, saldrá el día 20 de Noviembre.	Vapor SAIS, para Las Palmas, y Hamburgo, saldrá el 7 de Noviembre.

Primera clase, libras esterlinas 17.10; 2.a clase, libras esterlinas 12; 3.a libras esterlinas 9, hasta Valparaíso.

AGENCIA: CALLE SOLIS, 1533

676pte.fb.-15-913.

Línea de vapores Trasatlánticos Españoles

PINILLOS IZQUIERDO & Cía.

SERVICIOS FIJOS

EL VAPOR POSTAL ESPAÑOL

BARCELONA

Con telégrafo Marconi á bordo

Saldrá de este puerto el 17 de Noviembre de 1912.

Directamente para Santos, Las Palmas, Cádiz y Barcelona.

El 11 de Diciembre saldrá el nuevo y espléndido vapor

VALBANERA

Agentes generales: CARRAU Y Ca—URUGUAY, 132. 1933pte.

R. M. S. P. The Royal Mail Steam Packet Company

SALIDAS DE MONTEVIDEO

AVON	Noviembre 9	ARLANZA	Noviembre 23
ARAGON	Noviembre 16	AMAZON	Noviembre 30

Haciendo escalas en Santos, Río Janeiro, Bahía, Pernambuco, San Vicente ó Madeira, Lisboa, Vigo, Cherburgo y Southampton.

P. S. N. C. The Pacific Steam Navigation Company

SALIDAS DE MONTEVIDEO PARA EUROPA

Haciendo escalas en Santos, Río Janeiro, San Vicente, Las Palmas, Lisboa, Leixoes, Vigo, Coruña, La Rochelle, Pallice y Liverpool.

ORTEGA (*)	Noviembre 16	CRITA (*)	Diciembre 14
OROPESA	Diciembre 1	ORAVIA	Diciembre 29

(*) Hacen escala, además, en Bahía y Pernambuco.

SALIDAS DE MONTEVIDEO PARA EL PACIFICO

Haciendo escalas en Punta Arenas, Coronel, Talcahuano, Valparaíso, Coquimbo, Antofogasta, Iquique, Arica, Mollendo y Callao.

ORAVIA	Noviembre 9	ORCOMA (*)	Diciembre 7
ORONSA	Noviembre 24	ORIANA	Diciembre 22

(*) Hacen escalas, además, en Port Stanley, Islas Malvinas.

Por informes: dirigirse á los agentes,

MACLEAN & STAPLEDON - Piedras 332

870-perm.-Mz.1.o|913.

SOCIETE GENERALE DE TRANSPORTS MARITIMES A VAPEUR

VAPORES RAPIDOS

EL VAPOR FRANCES **ESPAGNE**	EL VAPOR FRANCES **FORMOSA**
Comandante: TALON. Saldrá el 9 de Noviembre para Santos, Río Janeiro, Bahía, Las Palmas, Gibraltar, Almería, Marsella y Barcelona.	Comandante: FABRE. Saldrá el 10 de Noviembre para Santos, Río Janeiro, Daqar, Las Palmas, Marsella, Barcelona y Génova.

Se expenden pasajes desde Montevideo, vía Buenos Aires para los vapores que salen de ese puerto en viaje extra-rápido directamente para Europa. Para más informes ocurrase á los consignatarios — BENAUSSE & Cía.—CALLE COLON 94— MONTEVIDEO. 1983pte.

EL ÚLTIMO PERFUME DE

ATKINSON

OLOR DELICIOSO — EGESIA — PARTICULARMENTE DISTINGUIDO

EAU DE COLOGNE

de ATKINSON, de fama mundial

En Perfume - Polvos - Loción - Jabón

5327.

COMPAÑIA AGUAS CORRIENTES

CASA ESPECIAL EN APARATOS SANITARIOS. —Surtido completo y [illegible] de Baños, Bidets, Water Closets, Piletas, Mangas para riego etc. La casa se encarga de hacer instalaciones completas contando con el personal y materiales necesarios. Pidanse presupuestos. Baños de hierro desde $ 22 hasta $ 191. Abierto de 9 a. m. á 6 p. m.

ZABALA ESQUINA RINCON

11-pte.

REMATES

José B. Gomensoro

DE MUEBLES

Escritorio americano, cortinados, amueblados para sala y comedor, baños de hierro, 1 canoa para cazador y de gran variedad de artículos, en mi salón de ventas Piedras 318.

EL VIERNES 8 del corriente, á la 1 p. m., remataré á la más alta postura, de cantidad de muebles nuevos y usados para sala, comedor, escritorio, dormitorios umebleditos y objetos de fantasía, alfombrados, artefactos para gas y luz eléctrica, guarda ropas, y de infinidad de objetos para familias.

Todo comprador dará garantía en dinero. La entrega de todo, al día siguiente. 5257-Nov.8.

José B. Gomensoro

DE 4 PROPIEDADES

En la ciudad vieja, sobre el puerto, calle 25 de Agosto números 654, 660 y 662 esquina Bartolomé Mitre 1574, 1576, 1584, 1590 y 1598, venta en las mismas.

EL MARTES 12 de Noviembre, á las 4 de la tarde, remataré á la más alta postura por separación de condominio: La propiedad esquina B. Mitre y 25 de Agosto con un terreno de 353 metros 93, teniendo 19 m. 40 de frente al Norte; 21 m. 85 en su otro frente al Oeste; 16 m. 59 en el Este y 17 m. 84 en el Sur, los altos con 11 piezas grandes y chicas, comedor, cuarto de baño, algibe. Los bajos ocupados por un negocio de almacén, piezas habitación, cocina, letrina, sótano y patio.

En seguida: La casa de inquilinato 25 de Agosto núms. 660 y 662, lindando con la anterior con un terreno 274 m. 9317, tiene 18 piezas, altas y bajas y letrina.

Acto continuo: La casa baja calle B. Mitre núm. 1576 con 4 piezas, altillo, cocina, letrina, 2 patios y en los altos 1 pieza y parte de una galería. El terreno mide 121 m. 8883.

La casa baja contigua núm. 1574, tiene 4 piezas, altillo, cocina, letrina, 2 patios y en los altos parte de una galería. El terreno mide 123 m. 4673.

Con caño maestro, adoquinado y veredas pagos en sus 2 frentes. Títulos buenos.

Gastos de escritura y certificados, por cuenta de los compradores

Garantía: 10 o|o en el acto. 5174-Nvr.12.

José B. Gomensoro

De la propiedad para renta sita en el Barrio J. P. Ramírez, calle Diego Lamas número 10 y 12 entre Rivera y Pereira, venta en la misma, produce 60 pesos mensuales.

EL DOMINGO 10 de Noviembre, á las 5 1|2 de la tarde, remataré á la más alta postura, esta propiedad recientemente construida con materiales buenos, está dividida en una casa al frente de 3 piezas y demás comodidades, patio y al fondo tres departamentos de 2 y 3 piezas con todo servicio.

El terreno mide 7 m. 97 de frente por 30 m. 95 de fondo. Area: 256 m. 52.

Títulos buenos

Gastos de escrituración y certificados, por cuenta del comprador.

Garantía de la oferta, el 10 o|o del precio de venta.

Pido puntualidad. 5192-Nvr.10.

José B. Gomensoro

De la casa de altos calle Cerrito número 543, al lado de Ituzaingó y la casa de altos calle Piedras números 652 y 654 al lado de Bartolomé Mitre, venta en las mismas.

EL MIERCOLES 13 de Noviembre, á las 4 de la tarde, remataré á la más alta postura, por separación de condominio:

La casa calle Cerrito núm. 543, con 8 piezas altos y bajos, algibe y patio, alquilada en 33 $. El terreno mide 5 m. 369 por 15 m. 32. Area: 82 m. 25.

El mismo día á las 5 p. m.

La casa de altos calle Piedras núm. 652 y 654, con un terreno de 83 m. 7445, y además el terreno de los altos del número 656 mide 78 m. 8695, porque la parte baja le corresponde á los señores Sala y Cía., con caño maestro, adoquinado y vereda pagos.

Títulos buenos

Gastos de escritura y certificados, por cuenta de los compradores. Garantía de la oferta, el 10 o|o del precio.

5175-Nvr.13.

José L. Laugarou

HOY

El Jueves 7 de Noviembre

A las 2 de la tarde

Frente al Depósito Santos y Aduana NuevaN.2

De 20 cajones cognac Jerezano

El día indicado á las 2 de la tarde, venderé al mejor postor, al contado y despachado, lo siguiente:

J. A. 509 188.207—5 cajones con 12 botellas c|u 1 litro, cognac jerezano procedentes de Jerez de la casa Viuda de Morales, traídas por el vapor "Montevideo", procedentes de Cádiz y llegado en Febrero ppdo.

J. A. 537 2.0.89—20 cajones con 12 botellas c|u 1 litro cognac jerezano de la misma procedencia que los antes citados, Leon XIII, Marzo de 1912.

Venta al contado y despachado. La entrega concluído el remate.

5234 Nov. 7.

José L. Laugarou

HOY

El Jueves 7 de Noviembre

A las 9 1|2 de la mañana

De todas las instalaciones, útiles y objetos del Escritorio y Agencia de vapores de la Compañía "Messageries Maritimes", calle Cerrito número 364 (antes 169).

DETALLES

4 escritorios ministro (nogal), 1 buen mostrador del despacho con cajones y vidrios (nogal macizo), 1 gran baranda con puertas (nogal), 1 cofre hierro, 1 biblioteca, mesas, estantes, armarios, casilleros, sillones de cuero, sillas, estufas, mesas de despacho, aparatos de gas, persianas, barómetros, cuadros, etc.

NOTA.—Venta al contado en oro sellado. La entrega una vez concluído el remate.

En Exposición la víspera del remate de 2 á 5 p. m.

5285 Nov. 7.

José L. Laugarou

El Viernes 8 de Noviembre

A las 3 de la tarde

En mi Tattersall Agraciada 50 esq. Cuareim

De 50 carneros Romney Marsh especiales importados de Nueva Zelandia y 100 borregas Lincoln pedigree colectivo de la cabaña Cobo, República Argentina.

50 buenos carneros Romney Marsh 2 y 4 dientes puro de pedigrée importados de Nueva Zelandia.

100 borregas Lincoln de 2 dientes, muy especiales de la acreditada Cabaña Cobo, República Argentina.

EN SEGUIDA

5 yeguas de tiro pesado amaestradas.

1 toro Hereford puro importado (padre) y 2 toros de la Estancia "Norumbega".

2 toros puro raza Durham procedentes de la Estancia "San Pedro".

En Exposición la víspera del remate de 2 á 6 p. m. La entrega concluído el remate.

5236 Nov. 8.

Luis Fráncis

IMPORTANTE REMATE

AL MEJOR POSTOR

El Viernes 8 de Noviembre

A LAS 5 DE LA TARDE

VALIOSA ESQUINA

Calle Uruguay 490 y 492 y Olimar 44

Espléndidamente situada. Con importantes mejoras de adoquinado y empedrado en sus frentes, caño maestro, algibe, aguas corrientes, vereda y arrimos, todo pago. Servicio de trenes eléctricos.

Posición preferida y de valorización firme. Mide 9 m. 019 á Uruguay y 12 m. 026 á Olimar.

Superficie: 108 metros 483 milímetros.

Título bueno. Seña el diez por ciento.

Gastos de escrituración de cargo del comprador. Más detalles por carteles.

Martillero: calle 25 de Mayo núm. 320.

5279 Nov. 8.

Luis Fráncis

El Domingo 10 de Noviembre

A LAS 5 P. M.

Rematará la propiedad calle Pagola núm. 28 entre Patria y Victoria

Edificio moderno, recién construído. Siete piezas, cuarto alto, cocina, w. c., aguas corrientes, 2 patios con claraboyas, terreno para jardín. Todo previsto. Visítenla.

Area del terreno: 300 m. 65 dc.

Título garantido. Seña: diez por ciento.

Más informes: 25 de Mayo núm. 320.

5311-Nvr.10.

Julio R. Alvarez

A 60 meses de plazo

De 2 magníficos solares de terreno con frente á las calles Córdoba hoy General Luna y calle Melo (Barrio Samuel Lafone) inmediatos á la Estacion de la Transatlántica (Arroyo Seco). El tren número 4 pasa por frente á los terrenos.

EL DOMINGO 17 de Noviembre, á las 4 1|2 de la tarde, en el lugar de su ubicación, venderé á 60 meses de plazo y á la más alta oferta, 2 magníficos solares de terreno al alcance de todos. Uno esquina con 9 metros 60 de frente á la calle General Luna por 17 metros 18 también de frente á la calle Melo, formando un área de 164 metros 92 decímetros. El solar contiguo con frente á la calle General Luna tiene 8 metros 60 de frente por 17 metros 18 de fondo entre las calles Arroyo Grande y Melo, formando un área de 147 metros 74.

Cada comprador dará 50 pesos en garantía de su compra y el saldo se pagará en 60 mensualidades. El que pague al contado tendrá el 20 o|o de descuento.

Por planos é informes: Misiones 1480 (antes 122). 5306-Nvr.17.

Victorica y Muiños

17 caballos de tiro y silla

El Sábado 9 de Noviembre á las 2 1|2 p. m.

remataremos en nuestro local calle Orillas del Plata esquina Daimán, 17 caballos especiales de tiro y silla procedentes de una acreditada estancia del departamento de Soriano.

1 padrillo Clydesdale.

1 caballo gran trotador, muy recomendado y que se da á prueba.

Pueden verse desde el viernes en nuestro local. 5319-Nov.9.

El remate de cuatro solares-quintas en Villa Colón que se suspendió por mal tiempo, se realizará el Domingo 10 del corriente á las 4 p. m.

EN VILLA COLON

Calles Santa María y Guttemberg

á 50 metros de la plaza, del tren eléctrico y Colegio Pío.

A pagar 10 pesos por mes

Informes y planos: Misiones 1427.

5275-Nvr.10.

Francisco Artigas

En Villa Colón

LINDO SOLAR

El Domingo 10 de Noviembre

A LAS 4 1|2 P. M.

En la calle Fulton próximo á Franklin

15 metros de frente por 60 de fondo.

¡¡Posición de primer orden!!

A 200 metros más ó menos del tren eléctrico, "Thea Garden" y rodeado de magníficas quintas y chalets.

Títulos garantidos. El comprador consignará 50 pesos en garantía de su oferta. Gastos de escrituración, por cuenta del mismo.

Informes: Misiones 1427.

5309-Nvr.10.

Lindolfo H. Gimenez

En el lugar de su ubicación

Y AL MEJOR POSTOR

EL DOMINGO 10 DE NOVIEMBRE

A las 3 1|2 de la tarde

Rematará seis solares de terreno situados en la Aguada con frente á las calles Cuñapirú, Porongos y de los Libres á 80 metros del Mercado Agrícola, á 200 metros de la Avenida General Flores y á 400 metros del Palacio Legislativo.

Detalle: Calle Cuñapirú, solar núm. 10, compone de 418 m. 20 d. cuds.

Calle **Porongos**, solar letra A, se compone de 176 m.

Calle **Porongos esquina Libres**, solar B, se compone de 172 m. 62 d.

Calle **Libres**, solar C, 98 m. 64 d.

Calle **Libres**, solar D, 162 m. 64 d.

Calle **Libres**, solar E, 307 m. 80 d.

Los expresados solares se encuentran ubicados entre avenidas proyectadas, por consiguiente no hay peligro de expropiaciones.

El plano de subdivisión ha sido aprobado por la Junta E. Administrativa.

Los tranvías números 3, 4 y 12, pasan por sus frentes.

Empedrado, vereda y cercos pagados.

Por Cuñapirú pasa caño maestro.

Facilidades en el pago: 50 por ciento al contado, 25 por ciento á seis meses y el resto á un año sin interés.

Títulos perfectos—Véanse planos

Gastos de escrituras, certificados, etc., por cuenta de los compradores.

Por cada solar entregarán como seña 200 $ con obligación de escriturar á los 15 días.

Por datos, planos y demás informes, ocurrir á la calle Misiones núm. 1385 entre Rincón y Sarandí. 5254-Nvr.10.

Castro y Mañé

POR ORDEN DEL

Banco Popular del Uruguay

CON GRANDES

Facilidades de pago

En el paraje más pintoresco de Colón

Con tranvía eléctrico á pocos pasos

A UN PASO DE LA TABLADA

8 Hermosos SOLARES

La quinta parte al contado y el resto en 36 mensualidades sin interés

El Domingo 10 de Noviembre

A LAS 3 P. M.

remataremos al mejor postor estos 8 lindos solares con frente á las calles Franklin y Guanhani. Por su ubicación y áreas proporcionadas resultan una verdadera delicia.

El 10 o|o en garantía al firmar el boleto. Gastos de escrituración y certificados por cuenta de los compradores.

Títulos perfectos—Libres de Hipoteca

Por planos é informes, Misiones 1464.

5305-Nvr.10.

Alfredo Echevarría

CENTRO DE VENTAS

DEL

Banco de Cobranzas, L. y Anticipos

¡A grandes plazos!

EL DOMINGO 10 DE NOVIEMBRE

A LAS 3 P. M.

EN PIEDRAS BLANCAS

100 solares-quintas

4.º remate liquidación en el

Barrio Juan Miguel Martínez

DE INMENSO PORVENIR

Y GRAN BELLEZA PANORÁMICA

En cuotas de 3, 4, 5 y 6 $ por mes

Avenida General Flores

EN SU CONTINUACION

muy cerca de la chacra de su Excelencia el señor Presidente

Don José Batlle y Ordóñez

Frente por frente á

LA AVICOLA

Con calles oficiales y á

CAMINOS MACADAMIZADOS

Eléctrico gratis: 18 de Julio y Andes á las 2 p. m.

Informes y planos: Sección Ventas del Banco de Cobranzas L. y anticipos, Sarandí 402, la que toma á su cargo la venta y administración de las ventas á plazos en condiciones excepcionales.

4940 Nov 10.

Alfredo Echevarria

CENTRO DE VENTAS

DEL

Banco de Cobranzas L. y Anticipos

¡A grandes plazos!

¡EN COLON!

A la entrada del

Gran Parque Giot

Que va á adquirir el gobierno

30 Solares hermosos

A 50 metros de la

Avenida Lezica

Frente al Ferrocarril y parada del eléctrico

EL DOMINGO 10 de Noviembre

A LAS 5 P. M.

GRAN AVENIDA GIOT

MACADAMIZADA

A pagar con cuotas

De $ 6, 7, 8, 10 y 12 por mes

Los terrenos más hermosos y de mayor porvenir

¡EN COLON!

¡Parque Giot!

Eléctrico gratis de Uruguay y Florida, á las 3 1|2 p. m. Planos é informes: Sección Ventas del Banco de Cobranzas L. y Anticipos, Sarandí 402. La que toma á su cargo la venta y administracción de las ventas á plazos en condiciones excepcionales. 5194-Nvr.10.

M. Casás

Judicial

El 8 de Noviembre á las 4 p. m.

Y EN EL LUGAR DE SU UBICACION

De la propiedad con edificación moderna, compuesta de 4 piezas, cocina, letrina, algibe, pozo de agua potable y un galpón, situada en la calle Nueva Palmira número 85b, entre las de Arenal Grande y República.

A 300 metros del Palacio Legislativo y de la Facultad de Medicina!

¡A 200 metros de las grandes avenidas proyectadas!

¡Ojo especuladores!

El indicado día, remataré esta propiedad, con arreglo al siguiente edicto:

JUDICIAL—De mandato del señor Juez Letrado de Comercio de primer turno, doctor don Ovidio Grané, se hace saber que el día 8 de Noviembre próximo, á las cuatro de la tarde, y en el lugar de su ubicación, se va á proceder á la venta en remate público, por el martillero don Manuel Casás, asistido del Alguacil y Actuario del Juzgado, de una fracción de terreno con los edificios y demás mejoras que contiene, designada con el número 15, manzana E., en el plano levantado por el Agrimensor don Evaristo Martínez Calderón, en Abril de 1888 y compuesta de una extensión superficial de 442 metros 20 decímetros, teniendo once metros de frente al Norte, á la calle Nueva Palmira, donde la puerta del edificio está señalada con el número 85b, por 40 metros 20 centímetros de fondo al Sud, por donde linda con el solar número catorce; por el Este, limita con el resto de la misma manzana y por el Oeste, con el solar número 16; cuyo inmueble ha sido tasado en la cantidad de 7.422 $. Se previene que no se admitirá oferta que no exceda de las dos terceras partes de la tasación; que el mejor postor oblará el diez por ciento de su oferta, á los efectos legales: que los antecedentes se encuentran de manifiesto en la Oficina Actuaria, Ituzaingó 1420, á disposición de los interesados, por el término legal y que esta venta ha sido ordenada en los autos seguidos por don José García Mallarini contra don Vicente Borsani, por cobro de pesos.—Montevideo, Octubre 21 de 1912.—Avelino Javier Figares, escribano público.

5077-Nov.8.

Antonio S. Zorrilla

¡Stud en Maroñas!

Ocupado por el señor Damiza - ¡Próximo al Hipódromo!

Calle Cerrito, entre 18 de Julio y Florida.

A 100 metros del tranvía eléctrico y á corta distancia de la capilla y de la quinta del doctor J. P. Ramírez.

Frente 17 metros 18 centímetros. Superficie 664 metros 09 decímetros.

Base de venta $ 6.500. - Produce de renta $ 480 anuales - EL DOMINGO 10 DE NOVIEMBRE, á las 10 y 1|2 de la mañana.

Consta de 2 piezas para familia, cocina, algibe, 14 box. y demás comodidades. Construcción de material.

Títulos garantidos, gastos de escrituración y certificados por cuenta del comprador. Oblación 10 o|o.

Más informes Misiones número 1364.

5260 Nov. 10.

Antonio S. Zorrilla

¡En Propios, Aldea y 18 de Julio!

100 SOLARES Y 3 CASITAS

Los solares en mensualidades

De 6, 8, 10, 12, 15 y 20 pesos

Las casitas con $ 150 y 200 al contado y el saldo en mensualidades

De 20 y 30 respectivamente

POR ORDEN DEL

Banco Francés, Supervielle y Ca.

El Domingo 17 de Noviembre á las 3 p. m.

Planos: Misiones 1364. 5308-Nvr.17.

Antonio S. Zorrilla

¡En la Avenida Suárez núm. 78!

Decretado su ensanche á 30 metros

¡Linda casa-quinta!

Con 2 frentes, uno sobre Suárez y otro sobre Cuaró

Frente á la quinta de Marexiano, y rodeada de las de Capella y Pons, Benavides, Melián, doctor Escudero, doctor Eduardo Acevedo, Olave y otras.

Tranvías eléctricos á la puerta con pasaje de 4 centésimos

Dista 150 metros de la Plazoleta Joaquín Suárez de la Avenida Agraciada y del Boulevard General Artigas.

El Sábado 16 de Noviembre

A LAS 5 P. M.

Mide 12 metros 95 centímetros sobre Suárez, 14 metros 30 centímetros sobre Cuaró, 77 metros 70 en la línea del Norte y 73 metros 66 en la línea del Sud. Superficie: 991 metros 71 decímetros cuadrados. Caño maestro, vereda, empedrado y arrimos, pagos.

Puede visitarse todos los días de 3 á 6 p. m.

Títulos garantidos, gastos de escrituración y certificados, por cuenta del comprador. Consignación: 10 o|o al firmar el boleto.

Importante: Tiene un gravamen de pesos 5.500, cédulas serie L. al Banco Hipotecario del Uruguay, que el comprador puede tomar á su cargo, si así lo desea.

Más detalles, en los prospectos de remate.

Informes: Misiones 1364.

5307-Nvr.16.

Teócrito Llorente

Por orden de su propietario

33-QUINTITAS-33

SOBRE CORRALES

A 100 metros de la Avenida General Flores y sobre Lisboa

Gran altura y frente al Hipódromo de Maroñas.

TREN GRATIS, que saldrá de 18 de Julio y Andes á las dos menos cuarto.

Base: 80 centésimos y ps. 1.50 el metro. Al lado se han vendido á 4 pesos.

Un cartel en Goes y Corrales indica la espléndida ubicación. Habrá un lunch para todo comprador.

El día 10 del corriente, á las 3 de la tarde, daré principio á la venta de estas pequeñas quintitas, á grandes plazos, cuyas mensualidades serán de $, 10 y 15 pesos. No falten, que son tirados.

Para planos é informes: Requena 176.

5292 Nov. 10.

Castro Escalada

En el alegre Peñarol-Sayago

84-PRECIOSOS SOLARES-84

A LARGOS PLAZOS

A pagar en mensualidades de 5, 6 y 7 pesos por mes

A 50 metros de los talleres y estación Peñarol del Ferrocarril Central, con frente á la futura Avenida, por donde pasará el eléctrico, muy próximos á Sayago y á 20 metros de la carretera, terrenos altos y sanos.

EL DOMINGO 10 de Noviembre, á las 3 y 30 p. m., remataré estos preciosos solares á pagar en cuotas de 5, 6 y 7 pesos por mes.

Terrenos altos, sanos, alegres y de gran porvenir, siendo un hecho el pasaje del eléctrico por su frente. Distando solo 5 minutos de la curva de los eléctricos 41 y 49.

Son los más lindos y los mejor situados de los vendidos hasta la fecha. Llamo la atención de los obreros en general á este excepcional remate, dada las facilidades de trasporte á la capital, con pasajes de Ferrocarril baratísimos y con grandes concesiones á los trabajadores en general.

Véanse prospectos, donde encontrarán todos los datos necesarios.

Títulos inmejorables. Seña: una mensualidad. Ferrocarril gratis que saldrá de Central á las 2 y 35 p. m.

Informes y planos, en mi escritorio, 25 de Mayo núm. 512. 5193-Nvr.10.

Antonio S. Zorrilla

¡52 CHACRAS!

¡EN LAS PUERTAS DE MONTEVIDEO!

¡En condiciones de pago desconocidas hasta ahora por su liberalidad!

¡¡EN PROGRESO!!

La zona más rica para hortalizas, legumbres, arboles frutales, alfalfares y viñas

¡559 HECTAREAS de INMEDIATO CULTIVO!

FRACCIONADAS EN:

52 LINDAS CHACRITAS DE 5 A 10 HECTAREAS

A 1 y 12 kilómetros de la Estacion del ferrocarril Central del Uruguay, en comunicación directa con todo el país por su línea principal. - Frentes á la GRAN CARRETERA (macadamizada) de la capital á CANELONES y FLORIDA

Al lado del "Pueblo Elíseo Argentino", y de los importantes establecimientos Agrícolas y Ganaderos, tales como la Granja y Cabaña del señor E. Piñeyrúa, Cabaña y Lechería de Vaeza Ocampo, Granja y Bodega de Doumaulins Varonne, idem de los "Hermanos de la Sagrada Familia", idem del señor A. Tálice, idem del señor Rossello, Cabaña y Lechería de Alzola, Granjas de Figueira, Herten, D'Angelo Hnos., Duque, Benito Villarejo, doctor Rodríguez Castromán y otras.

EL JUEVES 14 de Noviembre

A LAS 4 DE LA TARDE

Por orden del Banco Popular del Uruguay

En su local: calle 25 de Mayo número 402 esquina Zabala número 1440

¡AGRICULTORES! ¡CHACAREROS! ¡PEQUEÑOS CAPITALISTAS!

Este remate es el único que se ha dado hasta ahora en el país, que consulte más ventajosamente vuestros intereses.

CONDICIONES DE PAGO: 20 o|o al contado y el saldo EN 5 ANUALIDADES VENCIDAS, SIN INTERES

Es decir, con lo mismo que dan aquellas se adquiere su propiedad!

Por otra parte, el BANCO HIPOTECARIO DEL URUGUAY, ofrece á los compradores de estas tierras, un crédito hipotecario, á 30 años, cuyo monto se podrá verse en los prospectos de remate.

Pidan planos é informes, en mi oficina: Misiones 1364.

4973-Nbr.14.

Jaime Maeso y Ca.

Excepcional ubicación. Calle Ibicuí numero 228 entre las de San José y Soriano. Magnífico terreno y edificio. A 50 metros de la Plaza Libertad y frente por frente al hermoso teatro en construcción propiedad del Centro Catalán. Nada más lindo que este lote por su area proporcionada, 10 metros 30 centímetros de frente por 21 metros 47 centímetros de fondo. Total 221 metros 36 decímetros.

El Sábado 9 de Noviembre

A las 5 1|2 de la tarde

venderé sin base alguna y al mejor postor, este lindo lote ubicado en un paraje privilegiado, en la mayor altura de la ciudad, donde nadie quiere vender á precio alguno. Esta casa tiene siete piezas, cocina, aljibe, caño maestro, adoquinado y arrimos pagos. Libre de contrato. Está situada en la mejor cuadra de esa preciosa localidad á pocos metros de la Plaza Libertad y frente al grandioso teatro que actualmente se construye á toda prisa.

No hay duda de que este lindo solar duplicará su valor dentro de unos meses circunstancia que recomiendo especialmente á los interesados. Títulos perfectos. Consignación, 5 o|o. Informes: Plaza Independencia 75. La casa puede visitarse.

5249-Nvr.9.

Enrique J. Reyes

80 POTROS

El Domingo 10 á las 2 1|2 p. m.

en los Corrales de Cazalá, venderé por cuenta y orden de sus respectivos dueños, 20 potros tiro pesado y liviano del establecimiento "El Pajonal" de don Manuel R. Pereyra, (R. A.); 20 potros tiro liviano raza Olden-Burgués, de la célebre marca "Triángulo" del señor Saralegui, de B. Aires, y 40 potros criollos especiales, procedentes del departamento de Soriano.

Llamo la atención de los estancieros y gente de trabajo sobre estos 40 criollos, por ser animales de gran resistencia, muy apropiados para trabajos de estancia.

NOTA—No dejen de concurrir á este remate que hay para todos los gustos y bolsillos. 5310-Nvr.10.

Juan Prando Algarate

JUDICIAL

AL MEJOR POSTOR

EL DOMINGO 10 DE NOVIEMBRE

A LAS 5 DE LA TARDE

En el lugar de su ubicación—De la propiedad—Nueva Palmira 50.50 A—Construcción sólida y en buen estado. El edificio principal se compone de 6 habitaciones, cocina, despensa etc.—Los 3 departamentos se compone c|u de 2 piezas, cocina, w. c. produce todo muy bajo 80 pesos mensuales.—Todo con arreglo al siguiente:

EDICTO—Por mandato del señor Juez Letrado de lo Civil é Intestados de segundo Turno doctor don Jaime Cibils Larravide, dictados en los autos caratulados sucesión de Rosa Delfino de Martínez, se hace saber al público que el día diez del entrante Noviembre á las 5 de la tarde en el lugar de su ubicación y por el martillero don Juan Prando Algarate asistido del alguacil y actuario del Juzgado se va á proceder á vender en remate público al mejor postor el siguiente bien: Un terreno con el edificio en el construído y demás mejoras que contiene, situado en la Aguada con frente á la calle Nueva Palmira por donde el edificio tiene su puerta señalada con el número 50 entre las de Bequeló y Tala, cuyo terreno, es el solar señalado con el número trece de la manzana letra F en el plano levantado por el agrimensor don Fridolin Quincke en Mayo de mil ocho cientos setenta y cuatro y se compone de una superficie de cuatro cientos setenta y tres metros teniendo once metros de frente al Sur, á dicha calle Nueva Palmira, por cuarenta y tres metros de fondo al Norte por donde linda con el solar número 3, por el Este con los solares ocho y doce y por el Oeste con los solares números catorce y diez y siete.

Se previene: 1.o Que el mejor postor en el acto de serle aceptada su oferta deberá consignar el diez por ciento en garantía; 2.o Que los gastos de escrituras de compromiso y definitiva son de cuenta del comprador, y 3.o Que los títulos y demás antecedentes se encuentran de manifiesto á disposición del interesado en la oficina actuaria de este Juzgado calle Zavala número 1327.—Montevideo, Octubre de 1912.—Andrés R. Chipito, actuario.

NOTA—Concluído el remate, venderé al mejor postor los muebles que estarán en exhibición en la sala.

5130 Nov. 10.

Ramón Sienra

(Sucesor de Ricardo Sienra)

GRAN REMATE DE MERCADERIAS

Por orden exclusiva de una casa importadora

EN MI CASA CALLE RINCON NUMERO 449 (ANTES 38)

EL VIERNES 8 de Noviembre.

A la 1 1|2 en punto: gran cantidad de saldos de facturas,

5237 Nov. 8.